

Memoria de  
**GESTIÓN** Diciembre  
Fernando de la Mora, Paraguay **2022**

**COBERTURA**

**HISTÓRICA**

INE MARCA HITO ESTADÍSTICO

**97,5%**  
**CENSADOS**  
Cobertura preliminar



Instituto  
NACIONAL de  
ESTADÍSTICA

TETÃ REKUÁI  
GOBIERNO NACIONAL

Paraguay  
de la gente

**CENSO**  
2022



# ESTADÍSTICAS PARA EL DESARROLLO

Comunicación de datos en la era digital, Paraguay a la vanguardia

Archivo Nacional de Datos (ANDA) marcó un hito en transparencia

Principales indicadores de empleo a lo largo del 2022

Tecnología, difusión, apoyo y monitoreo fueron claves para el proceso censal

INE y PARIS21: Trabajo conjunto para mejorar las estadísticas de género

Primera encuesta de movilidad del área metropolitana de Asunción

INE cumple al 100% con el portal de transparencia de la SENAC

Pobreza Monetaria se mantuvo en 26,9% en el año 2021

Censo Nacional de población y Viviendas alcanzó cifra histórica de 97,5% a nivel país

Índice de Pobreza Multidimensional, otro avance para medir goce de los derechos

Encuesta Nacional sobre Situación de las Mujeres en Paraguay - ENSIMUP

Primera e histórica medición de la inseguridad alimentaria en Paraguay

Encuesta sobre Factores de Riesgo de Enfermedades No Transmisibles 2022 (STEPS)

Pandemia afectó en menor medida a los Servicios Estadísticos

Un promedio de 600 firmas fueron abordadas con la Encuesta Pulso Empresarial 2022

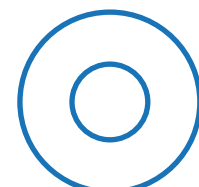
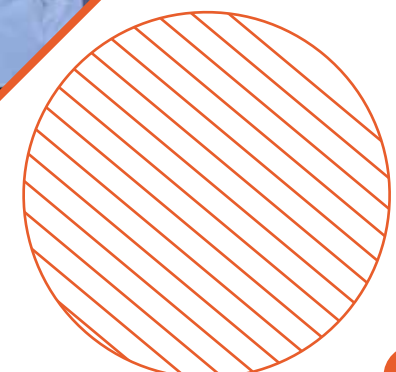



# SUMARIO

Censo Nacional de población y Viviendas alcanzó cifra histórica de 97,5% a nivel país.....	6	Congreso Internacional sobre Comunicación de Datos se realizó por primera vez en Paraguay.....	40
Transparencia: Eje fundamental del trabajo en materia de estadísticas.....	8	INE da un salto en la construcción de indicadores ODS.....	42
Tecnología, difusión, apoyo y monitoreo fueron claves para Censo Nacional.....	10	Segunda Encuesta sobre Factores de Riesgo de Enfermedades No Transmisibles 2022 (STEPS).....	44
Actualización cartográfica como paso previo clave para el Censo Nacional 2022.....	12	IOE 2021: 30 organismos públicos reportaron datos.....	46
INE recorrió 11.000 Km en 17 departamentos para socializar el Censo 2022.....	14	Pandemia impactó menos a los Servicios Estadísticos, según estudio del INE.....	48
Censo Participativo de la Chacarita Inundable tuvo 95 % de cobertura.....	16	600 firmas fueron abordadas con la Encuesta Pulso Empresarial 2022.....	50
Primera e histórica medición de la inseguridad alimentaria en Paraguay.....	18	INE realizó Encuesta sobre Índice de Confianza del Consumidor (EICC).....	51
Pobreza Monetaria se mantuvo en 26,9% en el año 2021.....	20	Hacia un sistema de información de agua en Paraguay.....	52
Pobreza multidimensional, otro avance para medir goce de los derechos.....	22	Capacitación fue clave para el CNVP 2022.....	53
Encuesta de movilidad: ciudadanía viaja mayormente para trabajar.....	24	Alianza Internacional para medir Indicadores del Riesgo de Desastres.....	54
Presentaron Encuesta Nacional sobre Situación de las Mujeres en Paraguay ENSIMUP.....	26	Lazos estratégicos para mejorar resultados en materia de datos.....	55
El INE lidera fortalecimiento de los Registros Administrativos.....	28	Principales indicadores de empleo del 2022.....	56
Archivo Nacional de Datos (ANDA) marcó un hito en transparencia.....	30	Paraguay marca un hito inclusivo en el Censo 2022.....	58
INE y PARIS21: talleres de género para disminuir brecha de datos y mejorar difusión.....	32	Autoridades de Estadística del Mercosur sesionaron en Paraguay.....	59
Mayores desafíos para mejorar la comunicación basada en datos.....	34	Construcción de la Estrategia Nacional de Desarrollo Estadístico (ÉNDE).....	60
Paraguay expone en Foro de la ONU sobre recuperación post pandemia.....	36	INE lidera estándar en gestión de talento humano según encuesta del BID.....	62
Titular del INE participó como observador en el censo argentino.....	38	Observadores internacionales felicitaron la puesta en marcha del Censo 2022.....	64
		Diálogo Entre Pares sobre modernización de los sistemas estadísticos.....	66
		Nómina de Directivos.....	67



Instituto  
**NACIONAL** de  
**ESTADÍSTICA**

**GOBIERNO**  
**NACIONAL**

*Paraguay*  
*de la gente*

**Mario Abdo Benítez**  
Presidente de la República del Paraguay

**Iván Mauricio Ojeda Aguilera**  
Director Nacional del Instituto Nacional de Estadística

# Editorial

## Censo Nacional permitirá planificar el Paraguay del futuro

El Censo Nacional de Población y Viviendas 2022, que incluyó el IV Censo Indígena, alcanzó un nivel de cobertura histórica del 97,5 %, a nivel país. Para el Instituto Nacional de Estadística (INE) fue un gran desafío organizar el esquema técnico y humano que debía previamente llevar adelante pruebas piloto, la cartografía digital utilizando tecnología de primer nivel, preparar los cuestionarios y enviarlos a diversos puntos del territorio nacional, para finalmente hacer el 9 de noviembre pasado el empadronamiento general de habitantes.



**Iván Mauricio Ojeda Aguilera**  
Director Nacional del  
Instituto Nacional de Estadística

Se llegaron a completar un cuadro de más de 190.000 voluntarios que visitaron alrededor de 1.900.000 viviendas en todo el territorio nacional. La capacitación asincrónica y presencial movilizó ingentes recursos humanos y técnicos que prepararon convenientemente el “Día D”.

La plataforma digital Censo Transparente, ha permitido el acceso y fiscalización ciudadana en todo momento, y así conocer la ejecución detallada del proyecto.

Por primera vez en la historia de los censos, los resultados preliminares podrán tenerse en 7 meses, a fin de iniciar igualmente los estudios de interés temáticos sobre población: Educación, salud, empleo, servicios básicos, discapacidad, situación de la mujer, los jóvenes, la niñez, fecundidad, mortalidad, migración, el tema indígena, viviendas y necesidades básicas insatisfechas.

Como se observará, el Paraguay tendrá riquísimos insumos para la formulación de políticas de Estado, orientado a la calidad de vida de cada uno de los conciudadanos. El Geoportal digital con datos actualizados, otra innovación sin precedentes, permitirá desglosar la información por cada departamento, lo cual también posibilitará a los gobernantes locales una planificación e implementación de políticas públicas, ajustada a las necesidades de sus pobladores.

Agradecemos a todos los habitantes del Paraguay que acataron el pedido para que se queden en sus casas el pasado 9 de noviembre, al empresariado, organizaciones civiles del Estado y de la seguridad como las Fuerzas Armadas y la Policía Nacional, entes internacionales que dieron un total apoyo al operativo.

Estamos convencidos que, este éxito, permitirá al país en su conjunto contar con un mapa demográfico moderno, actualizado, y a las autoridades nacionales del presente y el futuro apoyarse en un instrumento para el desarrollo y bienestar de todos los compatriotas.



# Censo Nacional de población y Viviendas alcanzó cifra histórica de 97,5% a nivel país



La cobertura preliminar total del Censo Nacional de Población y Viviendas 2022, llegó a una cifra histórica de 97,5% a nivel país. Esta cifra fue dada a conocer una vez culminada la etapa de recuperación de datos, conjuntamente con el Censo Rural y Censo Indígena, en noviembre pasado.

A nivel urbano en todo el país la cobertura preliminar total es de 97,2%. En tanto que el Censo Rural alcanzó una cobertura preliminar total de 97,9% y la cobertura total del Censo Indígena es de 98,0%.

En lo que se refiere a zonas urbanas, los reportes al finalizar el operativo fueron del 100% de cobertura en los departamentos de Concepción, San Pedro, Cordillera, Guairá, Caaguazú, Caazapá, Itapúa, Misiones, Paraguari, Ñeembucú, Amambay, Canindejú, Presidente Hayes y Alto Paraguay. Mientras que en los departamentos de Alto Paraná, Boquerón, Asunción y Central, la cobertura preliminar total está entre 98,0% y 95,0% respectivamente.

En cuanto al Censo Rural, al nivel país la cobertura alcanzada fue del 100% en los departamentos de Concepción, Cordillera, San Pedro, Guairá, Caazapá, Paraguari,

Ñeembucú, Canindejú, Itapúa y Misiones. En Caaguazú y Alto Paraná la cobertura alcanzó un total de 98,0%; mientras que en Central y Amambay fue de 95,0%. En Presidente Hayes la cobertura fue del 90,0% y en Boquerón y Alto Paraguay fue del 75,0%.

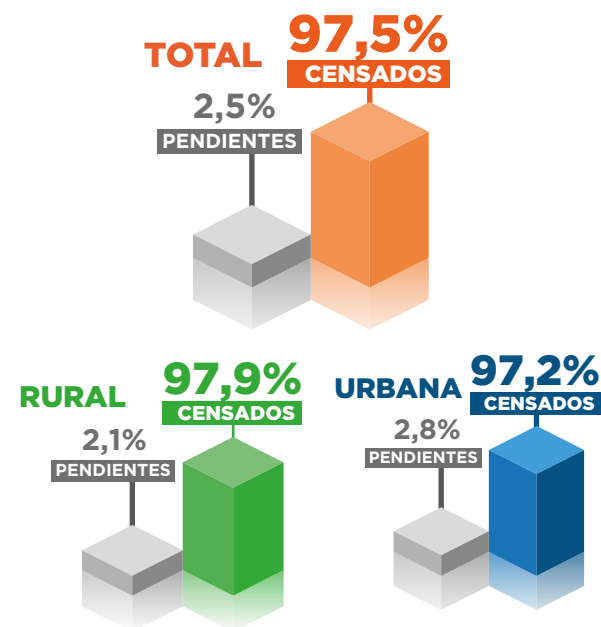

Video disponible



## Cobertura Censo Indígena



Sobre el porcentaje total de cobertura del Censo Indígena, se llegó al 100% de las comunidades indígenas y un 98% de las viviendas indígenas. El 2% pendiente no se pudo censar por problemas de liderazgo comunitario, por opción religiosa, o por tratarse de viviendas en zonas de conflicto o difícil acceso.

Censistas y supervisores de los 19 pueblos indígenas aplicaron los instrumentos censales en más de 782 comunidades, aldeas, barrios, núcleos de familia y con individualidades de 14 departamentos del país. En total trabajaron 1.391 personas, entre censistas y supervisores, todos pertenecientes a las comunidades nativas.

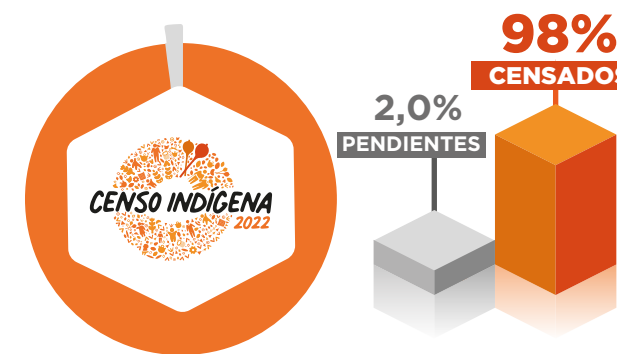

## Etapa post censal

La etapa post censal comenzó con la logística inversa, que fue la recepción de materiales censales provenientes de los diversos puntos del país.

Esos materiales son clasificados y pasan por un proceso de control, para luego ser ubicados por departamentos en los depósitos rackeados que la institución ya tiene listos. Luego iniciará la etapa de verificación, digitación y carga de datos.

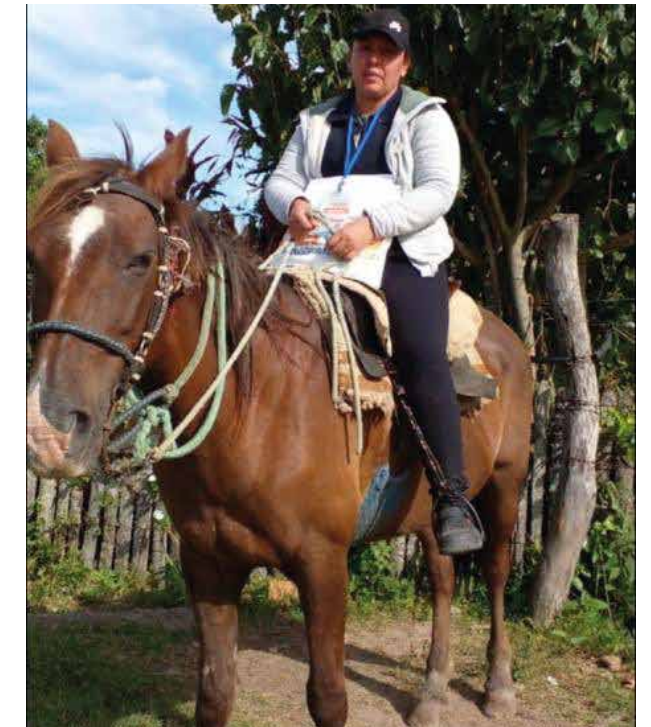

## Observadores

El Censo 2022 tuvo el acompañamiento de varios observadores internacionales, que destacaron el enorme y coordinado trabajo de organización que llevó adelante el INE para ejecutar el relevamiento de datos. Diego Aboal, Director Técnico del INE Uruguay, sostuvo que llevan el ejemplo de Paraguay para lo que es el proceso censal que también se prepara en ese país. "Es una organización muy buena la de Paraguay. Felicitamos eso y a la población por haber acatado el pedido de quedarse en casa", sostuvo.

Video disponible





# Transparencia: Eje fundamental del trabajo en materia de estadísticas

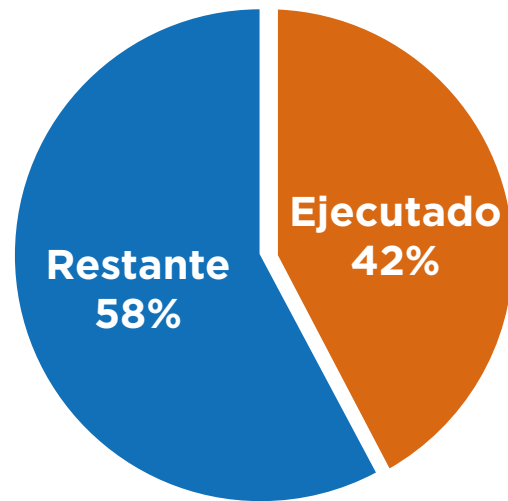

Dentro de las principales labores que desempeña el Instituto Nacional de Estadísticas (INE), el eje transparencia y control es uno de los pilares de todo el trabajo que se lleva adelante en materia de estadísticas. Así, la rendición de cuentas está al alcance de todos los ciudadanos que quieran saber cómo se invierten los recursos destinados a esta institución mediante la Dirección de Transparencia y Anticorrupción.

El INE ha disponibilizado la plataforma web Censo Transparente, donde se tiene todo el detalle de los recursos utilizados para la realización del Censo Nacional de Población y Viviendas 2022, para cuyo efecto el Paraguay obtuvo un crédito del BID de USD 43 millones de dólares, a ser utilizados en cinco años. De ese total se han gastado hasta el momento USD 18 millones, más específicamente el 42% de esos recursos. Un remanente de 58%

queda para ser utilizado en los próximos cuatro años que restan del Proyecto Censo 2022 (ver cuadros).

Del total utilizado, se tiene además detallado cuánto dinero fue destinado a cada componente del Proyecto del Censo 2022 hasta el momento. Los rubros Servicios Personales y Transferencia al sector externo (Bancard-UNFPA), son los que han tenido mayor ejecución, con el 27% del total de los USD 18 millones invertidos hasta ahora. En el resto de los rubros, como alquileres, movilidad, servicios básicos, maquinarias, servicios técnicos y profesionales; así como bienes de consumo; se ha invertido el 14,8% de ese total utilizado.

**Video disponible**



## Informe de Avance Financiero Censo 2022 en base al monto obligado al 10/11/2022

CONCEPTO	MONTO USD
Servicios Básicos (Luz, Agua y Teléfono) 0,003%	872,71
Alquileres 0,610%	262.646,87
Movilidad (Pasajes y Viáticos) 3,030%	1.301.814,58
Maquinarias, equipos y herramientas 3,310%	1.599.589,58
Servicios Técnicos y Profesionales 3,720% (imprensa, seguro, públic., comunic.)	1.804.025,63
Bienes de Consumo e Insumos 4,200 %	1.422.779,06
Servicios Personales 10,250%	4.406.982,32
Transferencias al Sector Externo 16,890% (Bancard y UNFPA)	7.262.479,71
<b>(42 % sobre el préstamo)</b>	<b>18.061.190,47</b>

### Portal de la SENAC



El INE cumple al 100% con el libre acceso a la información pública y la transparencia gubernamental. Esto puede comprobarse a través del portal de la Secretaría Nacional Anticorrupción. (Visite el portal en: <https://transparencia.senac.gov.py/portal>). El panel de transparencia activa de la SENAC supervisa los niveles de cumplimiento de los indicadores establecidos en la Ley 5282/14, sobre la información mínima que debe estar disponible en los sitios de las instituciones.

### Rendición de Cuentas al Ciudadano

Desde el INE se han presentado dos informes en el año sobre Rendición de Cuentas al Ciudadano. Esto mediante el Comité de Rendición de Cuentas al Ciudadano (CRCC). El CRCC tiene el encargo de elaborar informes parciales periódicos y un informe final, con sus respectivas evidencias, que se ponen a disposición de la ciudadanía, a través de la página web (<https://www.ine.gov.py/rendicion-de-cuentas/index.php>), para el libre acceso y control.

El Comité tiene la misión de elaborar el plan de rendición de cuentas institucional y gestionar los mecanismos necesarios para dar avances al mismo, con la colaboración activa y coordinada de todos sus miembros.



# Tecnología, difusión, apoyo y monitoreo fueron claves para CENSO NACIONAL



La preparación del Censo Nacional de Población y Viviendas 2022 abrió oportunidades para el uso de las tecnologías de información y comunicación.

El soporte tecnológico utilizado en el operativo se desarrolló íntegramente en la institución, para que esté acorde a lo que se necesita para el Censo Nacional. Esto se hizo adaptando el lenguaje de programación Visual Basic en su versión 2022. Asimismo se han desarrollado aplicaciones (APPs) para organizar el proceso de carga de insumos censales.

La APP que utilizaron los jefes zonales también fue desarrollada por técnicos del INE y se denominó Sistema de Registro y Recepción de Insumos Censales CNPV 2022, para utilizarse en cualquier celular con sistema operativo Android, que permitió saber que el material que salió del INE llegó hasta su punto de destino.

Así también, otra APP utilizada por los supervisores, que permitió registrar la caja que recibieron y las carpetas de cada área geográfica, fue bautizada como Sistema Integrado de Mecanizado y Monitoreo de

Insumos Censales - CNPV 2022. Este sistema facilitó el registro de la carpeta identificada que recibió cada censista, también sirvió para tener un control de que todas las carpetas fueron entregadas para su trabajo de campo, y luego de la finalización del trabajo de campo, el supervisor utilizó la misma APP para la transmisión en tiempo real de la planilla de resumen del censista (Planilla C2), lo que permitió saber que el trabajo de este sector ha finalizado.

En cuanto a acciones comunicacionales clave fueron los XII Juegos Suramericanos Asunción 2022, a cargo de la Organización Deportiva Sudamericana ODESUR, que respaldaron y creyeron



importante que el Censo Nacional de Población y Viviendas tenga la suficiente promoción en las competencias que tuvieron lugar en el país.

En este sentido, se acordó una alianza para tener presencia comunicacional en las diversas plataformas de los XII Juegos Suramericanos de Asunción, celebradas del 1 al 15 de octubre, a fin de que la población paraguaya se consustancie con la necesidad de respaldar y ser partes del registro poblacional.

El Instituto Nacional de Estadística (INE) lanzó en setiembre de 2022 el portal web de inscripción, para personas interesadas en participar como censistas y supervisores del Censo Nacional de Población y Viviendas 2022.

En virtud a una alianza estratégica entre el Ministerio de Educación y Ciencias (MEC) y el INE, tanto los docentes en ejercicio como los que están cursando la formación para educadores, se incorporaron como supervisores o censistas. Estas tareas fueron validadas como 100 horas reloj de capacitación a los docentes que se unieron al operativo censal.

Mientras que para el caso de los estudiantes universitarios, el INE certificó a los estudiantes que completaron todo el proceso de capacitación y trabajo de campo.

El INE certificó con 40 horas y cada universidad acreditará al alumno los puntos que estén establecidos en sus reglamentos.

El 9 de noviembre fue establecido como Feriado Nacional para la realización del Censo 2022. La Cámara de Diputados sancionó, de forma unánime, que el Censo Nacional de Población y Viviendas 2022 se realice el miércoles 9 de noviembre de 2022, y declaró feriado en todo el territorio nacional para que se realice el operativo de campo.

Con relación al trabajo de monitoreo, la Misión del BID verificó los avances del proceso preparatorio para el Censo Nacional.



Video disponible





# Cartografía actualizada

## paso previo clave para el Censo 2022



Este trabajo se extendió hasta el mes de junio y permitió mapear las unidades de vivienda, unidades económicas y referencias con las informaciones asociadas, como nombre de la calle, número de puerta de la edificación y nombre del jefe de hogar. Registró, además, todos los elementos referenciales como escuelas, iglesias, centros de salud, comisarías, comercios, industrias, servicios, entre otros.

Los Técnicos Cartográficos utilizaron dispositivos electrónicos denominados PDA (Asistente personal digital), con GPS (Sistema de Posicionamiento Global) para realizar las modificaciones cartográficas y registro de las edificaciones con las informaciones asociadas. Recorrieron el lugar asignado y verificaron la correspondencia entre el mapa digital existente y lo observado en terreno. Los mismos estaban plenamente identificados y realizaron el levantamiento de datos sin necesidad de ingresar a las viviendas.

Con esto fue posible identificar por ejemplo caminos nuevos, generalmente en áreas rurales, y través del procedimiento denominado Tracking (Registro de huellas) se actualizó la base cartográfica digital.

Una vez actualizado los caminos en el mapa digital, se registraron las unidades de viviendas, unidades económicas y referencias con las informaciones asociadas, como ejemplo el nombre de la calle, número de puerta de la edificación y nombre del jefe de hogar.

En este proceso el INE tuvo el acompañamiento de consultores internacionales con gran experiencia, como Rosa Catalina Valle, especialista en Cartografía, consultora internacional del Fondo de Población de las Naciones Unidas (UNFPA).

Toda la información recolectada en el proceso cartográfico estará alojada en el geoportal web.



El Instituto Nacional de Estadística (INE) llevó a cabo la Actualización Cartográfica, también llamado pre censo, para el Censo Nacional de Población y Viviendas 2022, en los 17 departamentos del país y los 263 distritos (municipios) de todo el territorio nacional, una movilización técnica que incluyó a alrededor de 600 personas.

Este operativo fue clave como paso previo al Censo Nacional de Población y Viviendas 2022, que incluyó el Censo Indígena, pues ello permitió que en el Día "D" los coordinadores, supervisores y censistas tuvieran la certeza de la ubicación de cada uno de los alrededor de 1.900.000 hogares y unidades colectivas a ser visitadas, tanto en el área urbana como rural.



Video disponible 





# Recorrido de 11.000 Km en 17 departamentos para socializar el CENSO 2022



Alrededor de 11.000 kilómetros recorridos por tierra y aire, reuniones con los 17 gobernadores y representantes del país, así como más de 300 intendentes, concejales y líderes distritales de toda la geografía nacional, formaron parte de la gira que realizó el Instituto Nacional de Estadística (INE) durante los meses de julio y agosto, para informar y socializar la organización, objetivos y resultados esperados del Censo Nacional de Población y Viviendas 2022.

El Director Nacional del INE, Iván Ojeda, estuvo acompañado por los técnicos de la Dirección de Estadísticas Sociales y Demográficas (DESD), de Planificación, Cartografía y Jurídica. Aparte del contacto directo, las reuniones sirvieron para sellar

alianzas con las autoridades de la totalidad de los departamentos de la República y firmar convenios de cooperación con los municipios, de modo a sumar esfuerzos con miras al Censo Nacional.



Tanto en la región oriental como en la occidental, se unieron a las conversaciones, líderes indígenas, representantes del Ministerio de Educación y Ciencias y de diversas universidades asentadas en las ciudades cabeceras, así como miembros de la comunidad con un marcado rol de servicio, como representantes de la Policía Nacional, las Fuerzas Armadas, la Iglesia, Bomberos Voluntarios, Cruz Roja Nacional y otras importantes organizaciones.

Además, para reforzar el trabajo de mapeo cartográfico, el Director Ojeda se reunió asimismo con los Coordinadores Distritales de las 29 bases. Así se estuvo

en Itapúa, Alto Paraná (Ciudad del Este, Presidente Franco, Hernandarias), Concepción, Amambay, Canindejú, Caaguazú ( Coronel Oviedo), San Pedro del Ycuamanduyjú (Santani), Misiones, Paraguari, Ñeembucú, Boquerón, Alto Paraguay, Cordillera, Central, Guairá, Caazapá y Presidente Hayes (Villa Hayes, Filadelfia). El maratónico despliegue duró más de 20 días y no quedó ningún departamento del territorio nacional fuera del recorrido del INE.

**Video disponible**





# Censo Participativo de Chacarita Inundable tuvo un 95 % de cobertura



Una cobertura del 95% tuvo el Censo Participativo de la Chacarita Inundable, realizado en julio pasado, lo cual evidencia el trabajo eficaz de los técnicos del Instituto Nacional de Estadística (INE), junto a los supervisores y censistas de la comunidad.

El operativo tuvo como objetivo generar información estadística confiable y oportuna, que sirva de línea de base para el diseño e implementación de políticas públicas y proyectos de desarrollo en la Chacarita.

Con la realización del Censo Participativo se buscaba determinar la población exacta y condiciones en que viven. En la recolección de datos estuvieron involucrados los pobladores de la zona como facilitadores, 75 supervisores y 375 censistas, bajo la coordinación del equipo técnico del INE.



El Censo abarcó alrededor de 3.000 viviendas y 12.000 personas. El cuestionario censal contenía preguntas sobre la vivienda y el hogar, así como aspectos vinculados a la población como edad, educación, discapacidad, empleo, fecundidad, entre otros temas.

Toda la información proporcionada por los entrevistados es absolutamente confidencial y se encuentra protegida por (Art. 2, inc. e) de la Ley N° 6670 del 28/12/2020), que garantiza la protección y confidencialidad de la información con la que se producen las estadísticas oficiales, así como la preservación de la fuente de información.

Este importante operativo tuvo el apoyo de instituciones internacionales como el Banco Mundial, el Banco de Desarrollo de América Latina (CAF), la Organización de Estados Iberoamericanos para la Educación, la Ciencia y la Cultura (OEI) y locales, agrupadas en la Mesa Técnica Interinstitucional conformada por el Ministerio de Hacienda, el Gabinete Social de la Presidencia de la República, el Ministerio de Urbanismo, Vivienda y Hábitat (MUVH); el Ministerio de Obras Públicas y Comunicaciones (MOPC), el INE, y la Municipalidad de Asunción, así como el respaldo de la Pastoral Social Arquidiocesana.

Video disponible 





# Primera e histórica medición de inseguridad alimentaria en el Paraguay



El Instituto Nacional de Estadística (INE), con apoyo de la Organización de las Naciones Unidas para la Alimentación y la Agricultura (FAO), dio a conocer en mayo de este año la Primera medición de la inseguridad alimentaria en Paraguay.

Esta medida, obtenida a partir de la aplicación de la Escala de Experiencia de Inseguridad Alimentaria (FIES), a un módulo del tercer trimestre de la Encuesta Permanente de Hogares Continua (EPHC) 2021 del INE, constituye un hito en materia de seguimiento de los cambios en la inseguridad alimentaria en nuestro país.

La FIES es una herramienta diseñada por la FAO y utilizada internacionalmente para estimar la prevalencia y gravedad de la inseguridad alimentaria de individuos u hogares. Permite categorizar a los encuestados en clases de inseguridad



alimentaria moderada y grave para luego generar las estimaciones. Con esta información se contribuye al seguimiento de la Meta 2.1, a través del indicador 2.1.2 "Prevalencia de inseguridad alimentaria moderada o grave en la población, según la Escala de Experiencia de Inseguridad Alimentaria" de los Objetivos de Desarrollo Sostenible (ODS).



La prevalencia de la inseguridad alimentaria en niveles moderados o graves referencia una falta de acceso continuado a los alimentos, lo que disminuye la calidad de la dieta, altera los hábitos alimentarios

normales y puede tener consecuencias negativas para la nutrición, la salud y el bienestar. Por su parte, los hogares o personas que afrontan una inseguridad alimentaria grave es probable que se hayan quedado sin alimentos, experimentado hambre y, en las situaciones más extremas, hayan pasado varios días sin comer, lo cual pone su salud y bienestar en grave riesgo.



Video disponible





# Pobreza Monetaria se mantuvo en 26,9% en el año 2021

## Incidencia de POBREZA TOTAL según área de residencia y año (%), 1997/98 al 2021

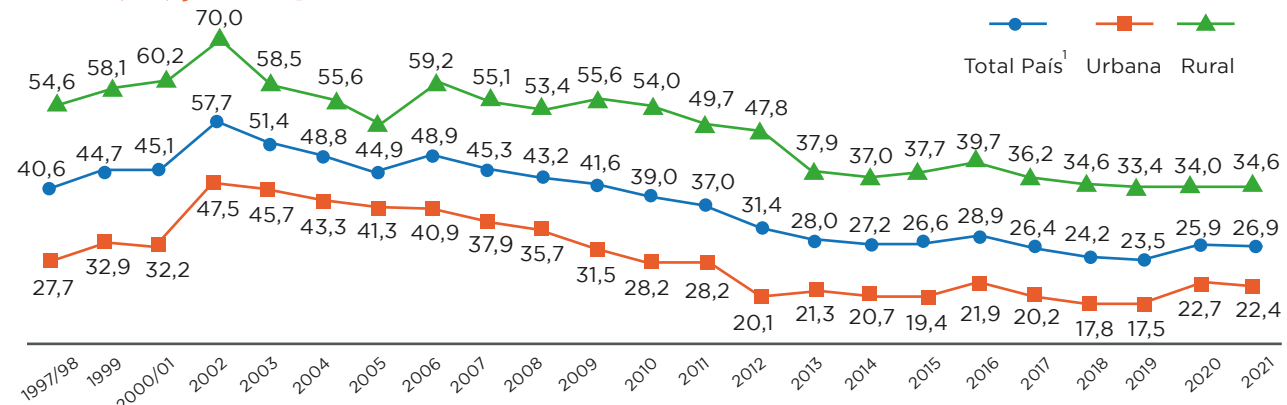

Fuente: INE. Encuesta Permanente de Hogares 1998/99 - 2016INE. Encuesta Permanente de Hogares 2017 - 2021  
<sup>1</sup>No incluye los departamentos de Boquerón y Alto Paraguay

El Instituto Nacional de Estadística (INE) publicó en marzo los principales resultados de pobreza monetaria del año 2021. La pobreza monetaria total registró una incidencia del 26,9%, mismo nivel registrado en el año 2020.

Esto significó la existencia de alrededor de 1 millón 951 mil personas residentes en hogares cuyos ingresos per cápita fueron inferiores al costo de una canasta básica de consumo (alimentos y no alimentos), estimado para el año 2021.

Las transferencias monetarias a la población vulnerable (Tekoporã y Pensión para Adultos Mayores) evitaron que la pobreza total ascienda al 28,8%, es decir, cerca de 139.000 personas no cayeron bajo la línea de pobreza total.

En el área urbana, la pobreza total para el año 2021 fue de 22,4%, que implicó una leve disminución de 0,3 puntos porcentuales respecto al año 2020 (22,7%). Por su parte, en el área rural la pobreza total en el año 2021 llegó a 34,6%, un leve incremento de 0,6 puntos porcentuales en comparación al año 2020, cuando la cifra fue del 34,0%.



La incidencia de la pobreza extrema a nivel nacional en el año 2021 fue de 3,9%, que se mantuvo invariable al comparar con el año 2020 (3,9%). En términos absolutos, en el año 2021, existían alrededor de 283 mil personas residentes en hogares cuyos ingresos per cápita fueron inferiores al costo de una canasta básica de alimentos.

Los programas sociales Tekoporã y Pensión para Adultos Mayores, impulsados



por el Gobierno, tuvieron un fuerte impacto en la contención de la pobreza monetaria extrema. Estas medidas evitaron que la pobreza extrema suba al 5,3%, es decir, impidió que alrededor de 99.000 personas cayeran bajo la línea de pobreza extrema.

En el área urbana, la pobreza extrema para el año 2021 fue de 1,7%, que se mantuvo prácticamente invariable respecto al año 2020 (1,8%). Por su parte, en el área rural la pobreza extrema en el año 2021 llegó a 7,7%, con leve incremento de 0,3 puntos porcentuales en comparación al año 2020, cuando la cifra fue del 7,4%.

Los niveles de pobreza monetaria, tanto total como extrema, se mantuvieron estables en el año 2021 respecto al año anterior. Los ingresos registraron recuperación, sin embargo, el nivel elevado



de inflación no permitió que se alcancen los niveles de pobreza anteriores a la pandemia.

En el año 2021, el costo mensual de la canasta básica de alimentos o línea de pobreza extrema en el área urbana fue de 312.187 guaraníes mensuales por persona. Esto significa que toda persona con menos de 10.406 guaraníes diarios estuvo bajo la línea de pobreza extrema en el área urbana. El costo de la canasta básica de consumo o línea de pobreza total en el área urbana, por su parte, fue de 771.558 guaraníes mensuales por persona. Es decir, toda persona con menos de 25.719 guaraníes diarios estuvo bajo la línea de pobreza total en el área urbana.

Por otro lado, en el área rural la canasta básica de alimentos o línea de pobreza extrema para el año 2021 tuvo un valor de 285.099 guaraníes mensuales por persona. Esto significa que toda persona con menos de 9.503 guaraníes diarios estuvo bajo la línea de pobreza extrema en el área rural.

## Incidencia de POBREZA EXTREMA según área de residencia y año (%), 1997/98 al 2021

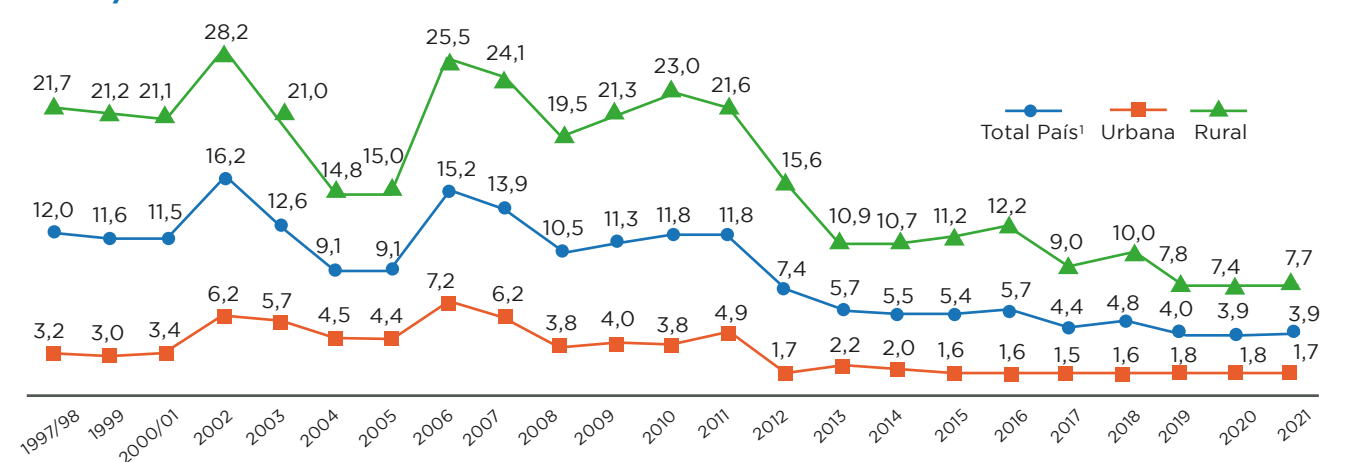

Fuente: INE. Encuesta Permanente de Hogares 1998/99 - 2016INE. Encuesta Permanente de Hogares 2017 - 2021  
 No incluye los departamentos de Boquerón y Alto Paraguay



# Pobreza multidimensional, otro avance para medir el goce de los derechos

El Instituto Nacional de Estadística (INE) presentó, por segundo año consecutivo, el Índice de Pobreza Multidimensional (IPM), una medida oficial que analiza las carencias de la población desde cuatro dimensiones: el acceso a trabajo y seguridad social; vivienda y servicios; salud y ambiente, y educación.

El IPM complementa a la medición de pobreza monetaria, la cual es estudiada hace 25 años en el país desde la perspectiva del ingreso de las personas. El cálculo multidimensional de la pobreza propone medir el goce de los derechos de la población y sirve para focalizar de manera efectiva las políticas públicas.

El informe determina que en el año 2021 la población paraguaya en situación de pobreza multidimensional fue de 20,76%, es decir, aproximadamente 1.505.422 personas se encontraban en la citada situación.



La incidencia en áreas rurales llegó al 40,94% (1.094.408 personas), ante el 8,98% (411.014 personas) en las áreas urbanas del país. Al ser una medida complementaria a la pobreza monetaria, es posible saber que 11,99% de la población paraguaya, unas 869.416 personas, se encontraron en situación de pobreza multidimensional y monetaria al mismo tiempo.

El IPM proporciona vasta información que permite evaluar el comportamiento de los indicadores en sus diversas dimensiones. En ese sentido, en comparación con el año 2020, donde la incidencia de la pobreza multidimensional se encontraba en el 24,93%, se registró una disminución en alrededor de 4 puntos porcentuales (20,76% en 2021), producto de la disminución de carencias en los indicadores sobre Subocupación por insuficiencia de tiempo, falta de saneamiento mejorado, escolarización atrasada, personas

enfermas o accidentadas sin acceso a atención médica profesional, el uso de carbón o leña para cocinar, falta de acceso a agua mejorada y falta de acceso a jubilación o pensión.

En cuanto a la incidencia de la pobreza multidimensional por departamento, Caazapá presenta un 51,49%; San Pedro, un 41,38%; Caaguazú, un 33,04%; Itapúa, un 23,55%; Alto Paraná, un 15,61%; Central, un 8,18%; Asunción, un 5,93% y el resto del país, 29,75%.

Esta metodología fue desarrollada por la Iniciativa sobre Pobreza y Desarrollo Humano de la Universidad de Oxford (OPHI, por sus siglas en inglés), que a su vez se basó en la Teoría de Capacidades del Premio Nobel de Economía de 1998, Amartya Sen.



El INE ha recibido permanente asesoramiento de esta prestigiosa organización y además, ha consensado la construcción del IPM con instituciones públicas, centros de investigación, organismos cooperantes e investigadores independientes.



Video disponible





# Movilidad urbana: ciudadanía viaja mayormente para trabajar



El Instituto Nacional de Estadística (INE), inició en los últimos meses del 2021 el trabajo de campo de la primera Encuesta de Movilidad del Área Metropolitana de Asunción, con el objetivo de recabar la información y datos que permitan desarrollar la matriz de origen y destino, para posteriormente avanzar hacia un Plan Maestro de Movilidad y Transporte Sostenible.

En el Área Metropolitana de Asunción (AMA) residen aproximadamente dos millones de personas que se desplazan diariamente de un lugar a otro, utilizando diversos medios de transporte y por distintos motivos.

Los datos recabados sirven para mejorar la infraestructura y los servicios de transporte, así como planificar el ordenamiento urbano y territorial de las ciudades, incluyendo proyectos de movilidad sustentable. La encuesta abarcó una muestra de aproximadamente 3000 hogares del Área Metropolitana de

El trabajo se desarrolló en el marco del Proyecto "Asunción Ciudad Verde de las Américas - Vías a la Sustentabilidad", liderado por el Ministerio del Ambiente y Desarrollo Sostenible (MADES), e implementado por el Programa de las

Naciones Unidas para el Desarrollo (PNUD), en conjunto con el Ministerio de Obras Públicas y Comunicaciones (MOPC), el Ministerio de Urbanismo, Vivienda y Hábitat (MUVH), la Secretaría Técnica de Planificación (STP), la Secretaría de Emergencia Nacional (SEN), la Municipalidad de Asunción, la Red Paraguaya por Ciudades Sustentables y Guyra Paraguay, con financiación del Fondo para el Medioambiente Mundial (FMAM) y contrapartida nacional.



Entre los resultados se destacan que los 3 medios de transportes más utilizados por los viajeros son: automóvil conductor (29,8%), el traslado a pie (25,0%) y el Ómnibus/Colectivo (17%).

El 51,3% se movilizó por trabajo, 10,6% por compras, 7,9% por estudios, 6,3% por ocio, 4,9% para visitar a alguien, 3,3% por trámites personales, 2,9% por asistencia médica/dental, 2,8% para dejar/recoger a alguien, 2,6% para dejar/recoger a alguien en un centro educativo, 2,3% para acompañar a alguien, 1,8% para ir a comer, 1,4% para actividad religiosa, 1,3% para



trámites de trabajo, 0,4% por otro motivo, y 0,2% para actividad política/ sindical/ comunitaria.

De 629.493 hogares, un 30,6% (192.705) no cuenta con vehículo, mientras que un 69,4% (436.788) sí cuenta con vehículo, lo que significa que 7 de cada 10 hogares cuentan con al menos 1 vehículo motorizado.

De unos 630.242 vehículos, el 53,0% corresponde a auto, 25,1% a moto, 21,0% a camioneta, 0,6% a camión, y 0,2% a otro tipo de vehículo.



Alrededor de 2 personas en promedio, viajaron en un día entre semana en automóvil. De un total de 1.038.777 viajeros, en Asunción 55,6% fueron hombres, y 44,4% mujeres; y en Central 55,4% fueron hombres, y 44,6% mujeres.

La población que realizó algún tipo de desplazamiento, se concentra entre los 20 y 54 años.

La mayoría de los trabajadores optan por conducir su automóvil (33,3%). El siguiente medio más utilizado es el ómnibus/colectivo (23%), seguido por la opción "a pie" (16,2%) y en cuarto lugar se posiciona la opción ir en moto (13,4%).



# Primera Encuesta Nacional sobre Situación de Mujeres en Paraguay ENSIMUP

## VIOLENCIA TOTAL

### Prevalencia total de la violencia hacia las mujeres en Paraguay

Casi 8 de cada 10 mujeres pasó por algún tipo de violencia en algún momento de su vida

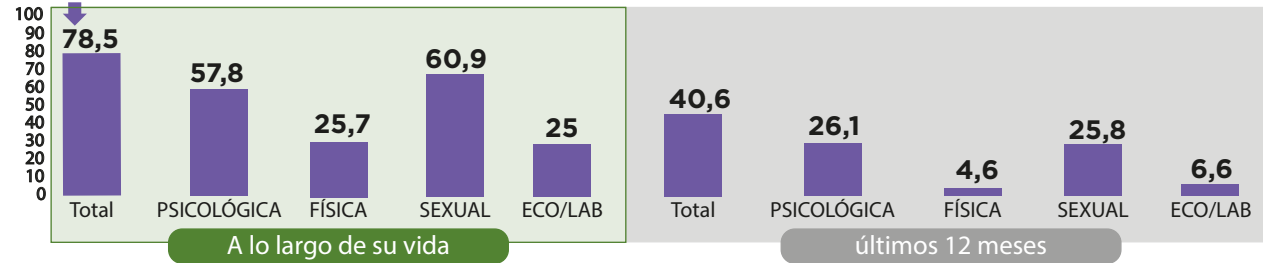

Prevalencia de la violencia contra las mujeres de 18 y más años, por periodo de referencia, según tipo de violencia (%). Fuente: elaboración propia del INE, Encuesta Nacional sobre la Situación de las Mujeres en Paraguay, 2021.

En el marco del Día Internacional de la Violencia contra las Mujeres, celebrado el 25 de noviembre, el Instituto Nacional de Estadística (INE) presentó la primera Encuesta Nacional sobre Situación de las Mujeres en Paraguay - ENSIMUP 2021, un trabajo conjunto con el Ministerio de la Mujer y el Ministerio del Interior, a través del programa de gestión integrada de seguridad ciudadana, del Banco Interamericano de Desarrollo (BID). Esta es la Primera encuesta oficial sobre violencia basada en género contra las mujeres que se realizó a nivel nacional ejecutada por el INE, rector oficial de las estadísticas del país.

La misma permite visibilizar la prevalencia de los hechos de violencia contra las mujeres que en su mayoría no son denunciados en ningún tipo de institución y por las cuales las mujeres no reciben asistencia en servicios especializados.

Para la ENSIMUP fueron visitadas 4.000 viviendas a nivel nacional, a excepción de los departamentos de Alto Paraguay y Boquerón. La población objetivo fueron mujeres de 18 años y más de edad.

De acuerdo a la Encuesta, a nivel país, 78,5% de mujeres de 18 años y más ha sufrido algún tipo de violencia basado en género, al menos una vez a lo largo de su vida.

La violencia hacia las mujeres es mayor en



el grupo de jóvenes de 18 a 29 años (86,5%) y disminuye paulatina con el aumento de la edad.

En el ámbito de lo público (educativo, laboral y comunitario) se registra principalmente violencia sexual, incluyendo desde las formas más leves como piropos hasta las más graves como el asalto sexual. Alrededor de 63,1% sufrió algún tipo de violencia en el ámbito público, a lo largo de toda su vida.

Se entiende por violencia contra la mujer, la conducta que cause muerte, daño o sufrimiento físico, sexual, psicológico, patrimonial o económico a la mujer, basada en su condición de tal, en cualquier ámbito, que sea ejercida en el marco de relaciones desiguales de poder

y discriminatorias (Ley N°5777/16, artículo 5°).

Los tipos de violencia que contempla la ENSIMUP son la violencia física, la violencia sexual, la violencia psicológica o emocional y violencia laboral.

En cuanto al ámbito es definido como el espacio social, en el que se origina el vínculo o relación con las personas agresoras, por tanto la violencia puede ocurrir dentro o fuera de familia, escuela, trabajo o comunidad.

Esta encuesta aporta información clave para la toma de decisiones, además de aportar insumo para el reporte de indicadores de los Objetivos de Desarrollo Sostenible (ODS), específicamente del Objetivo 5 "Igualdad de Género".



# El INE lidera fortalecimiento de los Registros Administrativos



En el marco del programa de fortalecimiento de los registros administrativos con fines estadísticos, para la definición y mejora de los datos para su aprovechamiento e implementación en las políticas públicas, el Instituto Nacional de Estadística (INE), como rector del Sistema Estadístico Nacional (SISEN), realizó durante el año encuestas a varias instituciones públicas para evaluar la calidad de los registros administrativos.

Es así que se llegó a 63 entes gubernamentales y se recogieron evaluaciones de 205 registros administrativos, logrando un avance del 50% en la implementación de las evaluaciones. Además de estas encuestas, se ha llegado también a varias otras

instituciones en todo el país para presentar la evaluación de estos registros e ir sumando a más entidades del Estado a la nómina.

Además, junto a la Secretaria de la Función Pública (SFP) realizaron talleres virtuales, con el apoyo del Banco Mundial (BM).

Estos talleres dirigidos a un total de 421 Organismos y Entidades del Estado (OEE) que incluía a gobernaciones y municipios, fueron liderados por la experta internacional en Clasificaciones y Nomenclatura Licenciada en Economía MARA SILVIA RIESTRA, estructurados en 15 grupos conforme la naturaleza institucional, y se desarrolló entre el 21 y 25 de marzo de 2022.



El objetivo fue colaborar en el proceso de elaboración de herramientas metodológicas necesarias para la codificación de los cargos vigentes en la Nómina de Servidores Públicos del Paraguay.

El resultado de estas reuniones de trabajo interinstitucional sirvió para mejorar el llenado de las planillas suministradas mensualmente por los Organismos y Entidades del Estado, en el Sistema Integrado Centralizado de la Carrera Administrativa - SICCA (Decreto N° 1212/2014).

En este sentido en mayo pasado se realizó una reunión virtual entre el Director Nacional del Instituto Nacional de Estadística (INE), Iván Ojeda en compañía

del Director de Planificación y Coordinación Estadística, Oscar Barrios y su equipo técnico, con el representante del Banco Mundial (BM), Gustavo Canavire.

El objetivo de dicha reunión fue el de evaluar el avance de las actividades relacionadas a la codificación de las variables de la base de datos "Nómina de Servidores Públicos del Paraguay", del módulo de remuneraciones del Sistema Integrado Centralizado de la Carrera Administrativa - SICCA.





# Archivo Nacional de Datos (ANDA) marcó un hito en transparencia



El primer catálogo de metadatos y microdatos del Paraguay, a través del Archivo Nacional de Datos (ANDA), fue presentado en marzo por el Instituto Nacional de Estadística (INE), un portal que da acceso a un cúmulo de datos e informaciones abiertas a la ciudadanía. Actualmente ya proporciona resultados de 13 encuestas y 3.505 variables.

El software Archivo Nacional de Datos (ANDA) se enmarca dentro del proceso de fortalecimiento de los registros administrativos con fines estadísticos. Se trata de un sistema de catalogación de microdatos de código abierto, que posibilita la interoperabilidad de los datos y cumple con la Iniciativa de Documentación de Datos (DDI) y los estándares de metadatos RDF de Dublin Core.

Esta herramienta significa un hito para la transparencia en el país, con la implementación de procesos similares a los desarrollados por países como Colombia, Costa Rica, Sudáfrica, Egipto, Uruguay, entre otros adoptando metodologías, normas de calidad y comparabilidad a nivel nacional e internacional.

El ANDA sirve como un portal para que los investigadores naveguen, busquen, comparen, soliciten acceso y descarguen



conjuntos de datos relevantes de censos, encuestas, cuestionarios y otros informes, todos estos en formato de datos abiertos. Así también permite documentar, describir y contextualizar el proceso de producción de los operativos estadísticos.

A través de la documentación de metadatos y microdatos, se podrá dar respuesta a las nuevas demandas de información y las necesidades de monitoreo, seguimiento y evaluación del Plan Nacional de Desarrollo 2030, los Objetivos de Desarrollo Sostenible (ODS) de la Agenda 2030 de Naciones Unidas y demás compromisos asumidos por el país. El catálogo nacional contiene la documentación de metadatos y microdatos de las operaciones



estadísticas del Instituto Nacional de Estadística (INE) y del Ministerio de Educación y Ciencias (MEC), por medio de la herramienta informática Nesstar Publisher, basadas en estándares internacionales DDI.

Los interesados pueden acceder a la página del ANDA a través de la página web del INE, [www.ine.gov.py](http://www.ine.gov.py).



# INE y PARIS21: talleres de género para disminuir brecha de datos y mejorar difusión



Un total de tres talleres fueron organizados por el Instituto Nacional de Estadística (INE) con apoyo del Ministerio de la Mujer y ONU Mujeres, en el marco de la Estrategia de Estadísticas de Género Paraguay 2021-2025.

Un enriquecedor debate y propuestas concretas para disminuir las brechas y mejorar la recopilación de datos entre hombres y mujeres, así como su oportuna difusión, posibilitó la serie de talleres dirigidos a la sociedad civil, en seguimiento de la Estrategia de Estadísticas de Género Paraguay

2021-2025, con el apoyo de la organización PARIS21, a través de Paz Patiño, especialista de género, así como del Ministerio de la Mujer y ONU Mujeres.

Como un instrumento adjunto a la Estrategia Nacional de Desarrollo Estadístico (ENDE) el INE, con apoyo de la organización PARIS21, en el mes de noviembre del 2021 presentó las estrategias enfocadas a la mejora de las estadísticas de género con la finalidad de solventar brechas de datos y apoyar el monitoreo de los compromisos nacionales



hacia la igualdad de género.

La Estrategia de Estadísticas de Género se construyó bajo una coyuntura favorable para el desarrollo estadístico de Paraguay alineada a la ENDE. Su ejecución está bajo el liderazgo del INE en colaboración con el Ministerio de la Mujer y la participación activa de las distintas entidades tanto del Sistema Estadístico Nacional (SISEN) como del SISEN Ampliado, reconocido en la ENDE.

Contar con información que refleje de forma adecuada la situación de las mujeres y niñas paraguayas constituye un insumo imprescindible para la identificación de

políticas públicas que disminuyan las brechas entre mujeres y hombres, además de guiar acciones preventivas contra la violencia hacia las mujeres.

Los talleres fueron realizados en los meses de junio y noviembre.



Video disponible





# Mayores desafíos para mejorar la comunicación basada en datos



Con el apoyo de PARIS21, el Instituto Nacional de Estadística (INE) emprendió también este año un proceso de mejora de la comunicación con los usuarios y la población en general. Es así que el consultor Gustavo Ibarra, brindó talleres respecto.

Hay que considerar que la institución recolecta durante todo el año datos relevantes sobre los diversos segmentos sociales del país que sirven para estructurar iniciativas, planes y proyectos orientados a mejorar el bienestar de la gente.

El equipo institucional conformado por las dependencias de Comunicación,

Planificación, Talentos Humanos, Informática y el Centro de Información Estadística participó de los talleres para la construcción de la estrategia de comunicación.

El Director Nacional del INE, Iván Ojeda, destacó la importancia de realizar estos talleres a fin de contar con una herramienta clave para la comunicación institucional.

PARIS21, como parte de su cooperación internacional, posibilita el desarrollo de esta estrategia sin costo para el país, en su misión de promover y facilitar el desarrollo de la capacidad estadística y el mejor uso de las estadísticas.



## Comunidad de Práctica

Bajo el liderazgo del Centro de Pensamiento Estratégico Internacional (CEPEI), con sede en Colombia, y el Consorcio para el Desarrollo de Estadística en el Siglo XXI (PARIS21), el INE formó parte además de la primera reunión de la Comunidad de Práctica de América Latina y el Caribe para la Comunicación basada en Datos (CoP).

De la reunión virtual participaron representantes de 9 oficinas nacionales de estadística de la región: Argentina, Colombia, Ecuador, México, Panamá, Perú, Uruguay, República Dominicana y Paraguay; con el fin de intercambiar conocimientos y fortalecer la capacidad de

comunicación de datos para la toma de decisiones.

Este espacio de diálogo entre pares en la región sirvió para compartir historias de éxito, desafíos, herramientas, procesos y enfoques estratégicos relacionados con la comunicación con los usuarios de productos y servicios estadísticos oficiales. La CoP también ofrece oportunidades para conectarse con actores externos al sistema estadístico en América Latina y el Caribe.





# Paraguay expone en Foro de la ONU sobre recuperación post pandemia



En el mes de noviembre de 2021 el Instituto Nacional de Estadística (INE) fue partícipe del Foro Mundial de Datos y manejo de estadísticas organizado por Naciones Unidas realizado en Berna, Suiza.

Este foro se basó principalmente en el intercambio de experiencias y definiciones claras sobre el manejo de la información para la recuperación económica tras la pandemia.

El Director Nacional del INE, Iván Ojeda, fue el representante nacional y formó parte de una de las mesas de trabajo denominado “Descubriendo oportunidades en lugares inusuales, cómo los países se apoyan entre sí para aprovechar los datos administrativos para los Objetivos del Desarrollo Sostenible

(ODS)”, junto con expertos de la ONU, Zanzíbar, Ghana y Costa Rica.

En la ocasión, el Director sostuvo que los registros administrativos son los datos rutinarios recolectados por los gobiernos y los proveedores de servicios en su actividad rutinaria y en estos se esconden una gran oportunidad de extraer información desagregada. Dijo que también pueden ser más rentables y sostenibles porque forman parte de un proceso empresarial

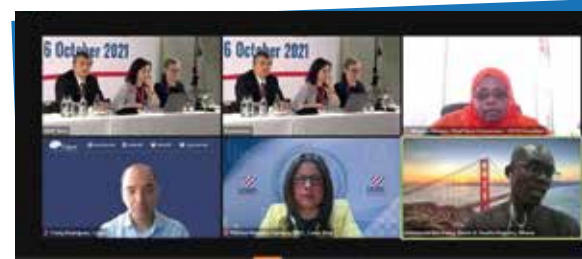

existente y recurrente, en lugar de ejercicios de recopilación de datos de forma independiente que pueden costar millones de dólares.

Asimismo habló de la experiencia paraguaya que en ese entonces se encontraba en un 40% de construcción de indicadores ODS, de los cuales un 60% estaba en registros administrativos. Señaló que se trabajó desde la propia renovación de la Ley 6670, en la que se incluyó conceptualmente a los registros administrativos, incorporando los principios de buenas prácticas estadísticas y el uso de datos electrónicos.

El Director Nacional del INE añadió que los registros administrativos son potenciados en Paraguay a partir de su Estrategia Nacional de Desarrollo Estadístico, con una proyección a 10 años donde se espera contar con registros administrativos estándares requeridos, cobertura nacional con capacidad correcta de recolección de datos a nivel, inclusive, de municipalidades con controles de calidad, estandarización tecnológica para apuntar a la interoperabilidad de la información.





# Titular del INE participó como observador en el censo argentino



El Director Nacional del Instituto Nacional de Estadística (INE), Iván Ojeda, fue invitado como observador internacional a participar del Censo Nacional de Población y Viviendas que se realizó el pasado 18 de mayo de este año en la República Argentina. Ojeda participó además de un foro de directores de institutos estadísticos de la región, donde se pasó revista a todos los aspectos críticos del gigantesco operativo censal.

En el censo argentino trabajaron más de 600.000 personas para registrar a más de 15 millones de ciudadanos.

La novedad de este operativo censal fue la posibilidad de que los argentinos pudieran



censarse digitalmente, para lo cual se habilitó un formulario vía web en el INDEC. Más del 40% de la población del vecino país accedió a este sistema para dejar registrados sus datos.

El titular del INE recorrió los sitios de coordinación del censo, de donde



recogió valiosa información sobre los procesos, muchas de las cuales sirvieron para aplicarlas en el gran operativo censal que tuvo lugar en Paraguay el pasado 9 de noviembre.

El Censo en Argentina se llevó a cabo en forma bimodal: un Censo digital -que concluyó con el exitoso 50,32% de cobertura de las viviendas esperadas- y el barrido territorial con cuestionarios en papel (cédulas censales) de los cuales se ha obtenido información demográfica de

alta calidad, producto del compromiso del personal involucrado en el operativo y la masiva respuesta de la población.

A partir de la combinación de ambas fuentes de datos (Censo digital y barrido territorial) se presentarán en los próximos meses los resultados definitivos del Censo.





# Congreso Internacional sobre Comunicación de Datos se realizó por primera vez en Paraguay



- Temas como los desafíos y buenas prácticas comunicacionales ante la era de los datos, la comunicación de la ronda de censos de la década y la relevancia de las redes sociales para la comunicación estadística, fueron algunos de los puntos que discutieron representantes nacionales de las ONEs, junto a expertos de PARIS21, el BID y el Centro de Pensamiento Estratégico Internacional (CEPEI).



Para darle valor a las estadísticas y su conexión con los medios de comunicación, orientadas a la formulación de políticas públicas, se reunieron, en nuestro país, directores de las Oficinas Nacionales de Estadística (ONEs) de 15 países de la región, junto a sus responsables de comunicación, así como representantes de organizaciones internacionales y referentes de comunicación de Paraguay.

El evento fue realizado los días 21, 22 y 23 de junio, en uno de los salones del Paseo La Galería de Asunción, y fue organizado por el Instituto Nacional de Estadística (INE) de Paraguay, PARIS21 y el Banco Interamericano de Desarrollo (BID), y fue denominado: “Modernizando las capacidades comunicacionales de las Oficinas Nacionales de Estadística (ONEs): desafíos y oportunidades”, el mismo congregó a los máximos exponentes de la estadística de países de América Latina y el Caribe, para debatir sobre las mejores prácticas de comunicación.



Referentes de Argentina, Brasil, Bolivia, Chile, Costa Rica, Ecuador, El Salvador, Guatemala, Honduras, México, Perú, República Dominicana, Uruguay y Paraguay coincidieron en que hay un cambio de paradigma a nivel de comunicación social, lo cual debe servir como plataforma esencial a la hora de hacer censos y encuestas.



Video disponible 





# El INE da un salto en la construcción de los indicadores ODS



En el marco del programa de “Apoyo a la implementación de la Agenda 2030 en Paraguay”, el INE presentó los resultados.

La Agenda 2030 para el Desarrollo Sostenible se compone de 17 objetivos y 169 metas. Para su seguimiento, se diseñaron 232 indicadores que pueden medirse a través de los datos estadísticos que aquí se recogen. La actualización de estos indicadores, que constituyen una operación estadística recogida en el Programa anual vigente, es continua e incluye información tanto del INE como de otras fuentes oficiales que se irán incorporando de forma progresiva.

Es así que en el estado general de avances de los Objetivos de Desarrollo Sostenible (ODS) se habla de 102 indicadores construidos y 115 pendientes.

En cuanto al avance por objetivos se tienen:

1- Fin de la pobreza (13 indicadores) 7 Indicadores construidos y 6 pendientes.

2- Hambre cero (14 indicadores) 8 Indicadores construidos y 6 pendientes  
3- Salud y Bienestar (28 indicadores) 19 Indicadores construidos y 9 pendientes.

4- Educación de Calidad (12 indicadores) 6 Indicadores construidos y 6 pendientes.

5- Igualdad de Género (14 indicadores) 10 Indicadores construidos y 4 pendientes.

6- Agua limpia y Saneamiento (11 indicadores) 2 Indicadores construidos y 9 pendientes.

7- Energía Sostenible (6 indicadores) 5 Indicadores construidos y 1 pendiente.

8- Trabajo Decente y Crecimiento económico (16 indicadores) 10 Indicadores construidos y 6 pendientes.

## Fortalecimiento de los registros administrativos con fines estadísticos

**Generación y divulgación del Catálogo Nacional de Metadatos y Microdatos del Paraguay.** contiene la documentación de metadatos y microdatos de las operaciones estadísticas del INE y MEC

**Caso de Éxito,** consiste en la elaboración de la estructura de los clasificadores y los diccionarios a utilizar en la sistematización de la base de datos “Nómina de Servidores Públicos”, y mejora del formulario de recogida para el aprovechamiento estadístico de las variables: función, cargo y profesión.

Capacitación a técnicos del INE y miembros del SISEN sobre “Aprovechamiento Estadístico de los Registros Administrativos” a través del PENTAHO.

9- Industria, innovación e infraestructura (12 indicadores) 9 Indicadores construidos y 3 pendientes.

10- Reducción de las desigualdades (14 indicadores) 2 Indicadores construidos y 12 pendientes.

11- Ciudades y comunidades sostenibles (14 indicadores) 3 Indicadores construidos y 11 pendientes.

12- Producción y consumo responsables (13 indicadores) 3 Indicadores construidos y 10 pendientes.

13- Acción por el clima (8 indicadores) 1 Indicador construido y 7 pendientes.

14- Vida submarina (10 indicadores) no aplica para Paraguay.

15- Vida de ecosistemas terrestres (14 indicadores) 2 Indicadores

construidos y 12 pendientes.

16- Paz, justicia e instituciones sólidas (24 indicadores) 8 Indicadores construidos y 16 pendientes.

17- Alianzas (24 indicadores) 8 Indicadores construidos y 16 Indicadores pendientes.

El Programa “Apoyo a la implementación de la Agenda 2030 en Paraguay”, ejecutado por la Fundación Internacional y para Iberoamérica de Administración y Políticas Públicas (FIIAPP) y con el apoyo y financiamiento de la Unión Europea, en el marco del Programa Integral de Capacitación de la Comisión ODS Paraguay.



# Segunda Encuesta sobre Factores de Riesgo de Enfermedades No Transmisibles 2022 (STEPS)



La segunda Encuesta sobre Factores de Riesgo de Enfermedades No Transmisibles (STEPS) fue otro trabajo técnico encarado por el INE este año 2022. Este trabajo se hizo 10 años después de la primera encuesta, realizada en el 2011.

Esta encuesta se realizó en el marco del convenio de cooperación con el Ministerio de Salud Pública y Bienestar Social (MSPBS), cuyo objetivo es promover y fortalecer la cooperación entre las instituciones. La Encuesta STEPS forma parte del Sistema de Vigilancia de Enfermedades No Transmisibles del MSPBS. La encuesta está financiada por la Agencia Española de Cooperación Internacional para el Desarrollo (AECID), la Organización Vital Strategies y la Organización Panamericana de la Salud OPS/OMS.

Mediante este estudio se tendrán nuevos datos de los Factores de Riesgo (FR) y las enfermedades No Transmisibles (ENT), que serán comparados con los valores de la encuesta realizada en el año 2011, y permitirá observar la dinámica según los grupos poblacionales de riesgo, sexo y grupos de edad de entre 18 a 69 años. Se recopila información sobre factores de riesgo como ser: consumo de productos de tabaco, alcohol, alimentación, actividad física, así como las principales enfermedades no transmisibles: hipertensión, diabetes, obesidad y prácticas de detección de cáncer entre otros. Se visitará un total de 5.760 viviendas en el país, abarcará todo el país excluyendo a los departamentos de Alto Paraguay y



Boquerón, cuyas poblaciones representan menos del 1,5 % de la población total del país.

La recolección de datos se ejecutó mediante los siguientes pasos:

**Paso 1:** Datos demográficos. Antecedentes de presión arterial alta, antecedentes de diabetes, antecedentes de colesterol elevado en sangre, antecedentes de enfermedad cardiovascular, antecedentes de otras enfermedades no transmisibles, consejería de estilos de vida, tamizaje de salud, salud mental y lesiones.

**Paso 2:** Datos Antropométricos. Que consiste en mediciones de la presión arterial, estatura, peso y circunferencia abdominal.

**Paso 3:** Datos Bioquímicos. Toma de muestra de glucosa sanguínea, lípidos en sangre, triglicéridos y cotinina en orina. Los funcionarios del INE que trabajaron en el operativo estaban identificados mediante un carnet con fotografía y sus datos, vistieron además chalecos y kepis color gris oscuro con el logo de la institución. Todos los equipos estuvieron acompañados por personal del Ministerio de Salud Pública y Bienestar Social.

El INE recuerda que toda la información proporcionada por los entrevistados es absolutamente confidencial y se encuentra protegida por el Art. 2, inciso e de la Ley N° 6670/20, que garantiza la protección y confidencialidad de la información con la que se producen las estadísticas oficiales, así como la preservación de la fuente de información.





# IOE 2021: Un total de 30 organismos públicos reportaron datos



La Dirección de Estadísticas Económicas del Instituto Nacional de Estadística (INE), dio a conocer los nuevos reportes en cuanto al Inventario de Operaciones Estadísticas (IOE) 2021 y su avance a noviembre del 2022.

Esta labor se inició en agosto e implica la recopilación de las operaciones estadísticas (OE), coordinada y producida por las áreas ejecutoras de cada organismo público que integran el Sistema Estadístico Nacional (SISEN). El relevamiento del IOE se realiza anualmente a través del sistema web INE/IOE y se incorporan progresivamente

las operaciones estadísticas que son identificadas. En el periodo que abarca los meses de agosto - noviembre de este año se han recolectado 208 operaciones estadísticas correspondientes a 30 organismos públicos.

El IOE facilita el acceso a la información presentando en un solo lugar y de manera ordenada, las principales estadísticas producidas en el país y las instituciones encargadas de generarlas. Además, se convierte en una herramienta que permitirá diseñar e implementar un sistema de seguimiento



de la calidad de la producción estadística y el cálculo de los indicadores definidos en el marco de los Objetivos de Desarrollo Sostenible (ODS).

El Inventario es un instrumento fundamental para el fortalecimiento de los Sistemas Estadísticos Nacionales y para la elaboración del Plan Estratégico Estadístico del MERCOSUR, ya que es realizado en el marco de la Reunión Especializada de Estadísticas del MERCOSUR (REES).



Las instituciones que ya han respondido al IOE son entre otras: Comando de la Armada; Congreso Nacional; Dirección Nacional de Aeronáutica Civil (DINAC); Gabinete Social (GS) de la Presidencia de la República; Instituto Forestal Nacional (INFONA); Instituto Nacional de Cooperativismo (INCOOP); Ministerio de Desarrollo Social (MDS); Ministerio de Educación y Ciencias (MEC); Ministerio de Hacienda (MH); Ministerio de Justicia (MJ); Ministerio de la Niñez y Adolescencia

(MINNA); Ministerio de Obras Públicas y Comunicaciones (MOPC); Ministerio de Salud Pública y Bienestar Social (MSPyBS); Ministerio de Tecnologías de la Información y Comunicación (MITIC); Ministerio del Interior (MDI); Secretaría de Defensa del Consumidor y el Usuario (SEDECO); Secretaría Nacional de Deporte (SND); Secretaría Nacional por los Derechos Humanos de las Personas con Discapacidad (SENADIS) y Servicio Nacional de Calidad y Salud Animal (SENACSA).

Otros organismos públicos que han completado el IOE son la Comisión Nacional de Telecomunicaciones (CONATEL); Dirección Nacional de Correos del Paraguay (DINACOPA); Instituto Paraguayo del Indígena (INDI); Secretaría Nacional Antidrogas (SENAD); Secretaría Nacional de Turismo (SENATUR) y el Instituto Nacional de Estadística (INE).

El INE agradece la colaboración permanente de las autoridades, directivos y técnicos de las instituciones que periódicamente brindan sus datos para enriquecer la información existente en el IOE. La ciudadanía puede conocer el trabajo realizado en la página web: <https://ioe.ine.gov.py/>





# Pandemia impactó menos a los Servicios Estadísticos, según estudio del INE

## Encuesta de impacto del COVID-19 en el SISEN

¿Su Servicio Estadístico (SE) se ha visto afectado por la emergencia sanitaria durante el 2020-2021 en al menos una Operación Estadística?

Servicio Estadístico (SE) N= 120 Operaciones Estadísticas (OE) afectadas N= 88

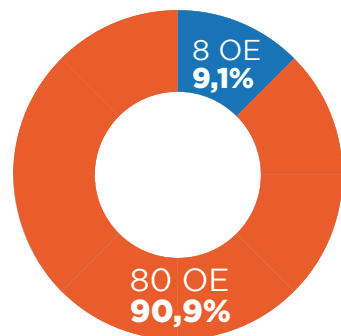
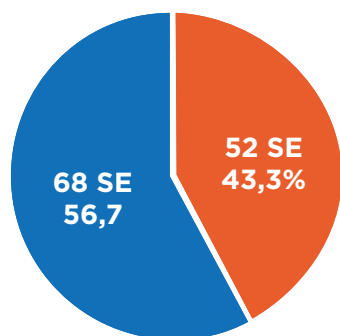

Afectados  
No afectados

INE  
Otros - SISEN

Fuente: INE. Encuesta de Impacto del COVID-19 en el Sistema estadístico Nacional (SISEN) de Paraguay 2020-2021

Otro de los eventos encabezados por el Instituto Nacional de Estadística (INE) este año, fue presentar mediante un webinar los resultados de la Encuesta Impacto del COVID-19 (E-COVID) en los Servicios Estadísticos del Sistema Estadístico Nacional (SISEN) y del Inventario de Operaciones Estadísticas (IOE) 2020. Participaron unos 100 representantes de los Servicios Estadísticos integrantes del SISEN, que pudieron acceder a las informaciones más destacadas de ambos relevamientos.

El Director de Estadísticas Económicas del INE, Alcides Nunes, presentó los

principales resultados de la E-COVID entre los que resaltan que en Paraguay el 43,3% de los Servicios Estadísticos fueron afectados en al menos una Operación Estadística durante la pandemia, mientras que el 56,7% no se vieron afectados.

Estos datos indican que mayormente y pese a las restricciones impuestas por las medidas sanitarias, el SISEN siguió funcionando de manera regular durante el periodo 2020-2021.

Con las medidas sanitarias impuestas en marzo del 2020 quedaron afectadas en



un 22,6% las operaciones estadísticas generadas en alguna etapa de su producción, especialmente la de recolección, la de planificación, la de análisis y la de difusión.

La E-COVID fue realizada a 120 Servicios Estadísticos del SISEN, de unos 55 organismos del sector público. La recolección de datos se llevó a cabo entre los meses de agosto a diciembre del 2021, principalmente mediante formularios online establecidos en el sistema web INE/IOE.

Los Servicios Estadísticos afectados comunicaron a los usuarios/as de los

datos e información los cambios como consecuencia de la emergencia sanitaria, principalmente por medio de las páginas webs. Otro aspecto resaltante es que se generaron medidas o estrategias para sensibilizar a los informantes, siendo también las páginas webs el principal medio utilizado.

El Director Nacional del INE, Iván Ojeda, señaló que la presentación de estos resultados es altamente auspiciosa para todo el país, pues contienen datos sobre como funcionaron los diferentes servicios públicos durante el tiempo que duró el encierro impuesto por la expansión del COVID-19.



# 600 firmas fueron abordadas con la Encuesta Pulso Empresarial 2022



En junio se realizó la segunda Encuesta Pulso Empresarial (EPE), ejecutada por el Instituto Nacional de Estadística (INE) con el apoyo del Banco Mundial.

Este operativo, que es el seguimiento a la EPE 2021, se realizó a través de llamadas telefónicas y tuvo como objetivo medir el impacto de la emergencia económica causada por el COVID-19 en las actividades económicas de las empresas del país.

La encuesta estuvo dirigida a aproximadamente 600 micro, pequeñas, medianas y grandes empresas industriales, comerciales y de servicios de todo el territorio nacional y se solicitó información correspondiente a los años 2019, 2020, 2021 y 2022. La recolección de datos tuvo una duración aproximada de un mes a partir de la fecha de inicio.

El operativo de recolección de datos presentó un avance importante con mayor participación de empresas de la industria manufacturera, de los servicios inmobiliarios y del sector educativo principalmente.

Los resultados son fundamentales para el diseño de políticas públicas sectoriales para favorecer el desempeño empresarial.

## Las empresas respondieron sobre temas relacionados a:

- Estado de operación de la empresa.
- Canales que han afectado la operación de la empresa.
- Expectativas e incertidumbre.
- Mecanismos de ajustes implementados.
- Competencia.
- Comercio y cadena globales de valor.





# INE realizó Encuesta sobre Índice de Confianza del Consumidor (EICC)



Del 9 de mayo al 10 de junio se llevó a cabo la Encuesta sobre Índice de Confianza del Consumidor, para conocer la percepción de los consumidores sobre la situación económica.

Los encuestadores del INE visitaron hogares particulares de Asunción y los distritos de San Lorenzo, Ñemby, Fernando de la Mora, Mariano Roque Alonso, Limpio y Luque a fin de caracterizar a los hogares, para contar con una base de datos que se utilizará para reforzar el marco muestral utilizado para la encuesta telefónica mensual, que se lleva a cabo a solicitud del Banco Central del Paraguay (BCP).

El objetivo de la Encuesta sobre Índice de Confianza del Consumidor es recolectar información acerca de la percepción de los consumidores sobre la situación económica actual y sus expectativas a

futuro, tanto a nivel personal y familiar como a nivel país, brindando así una medida general de su nivel de confianza. Los resultados obtenidos a partir de la encuesta son importantes porque pueden anticipar los ciclos económicos.

El INE recuerda que toda la información proporcionada por los entrevistados es absolutamente confidencial y se encuentra protegida por el Art. 2, inciso e de la Ley N° 6670/20, que garantiza la protección y confidencialidad de la información con la que se producen las estadísticas oficiales, así como la preservación de la fuente de información.

Los funcionarios del INE que trabajaron en el operativo estuvieron munidos de un carnet y vistieron chalecos color beige con el logo de la institución.



# Hacia un sistema de información de agua en Paraguay



El INE presentó a la STP Iniciativa de Fortalecimiento del Sistema de Información de Agua en Paraguay.

Representantes del Instituto Nacional de Estadística (INE) y la Alianza Global de Datos para el Desarrollo Sostenible (GPSDD) coordinaron acciones con la Entidad Binacional Yacyreta (EBY) a fin de presentar la iniciativa “Fortalecimiento del Sistema de información de Agua del Paraguay”.

El objetivo es promover la coordinación, colaboración e integración de actividades con las instituciones vinculadas al sector de agua, con el fin de potenciar la gobernanza del Sistema de Información del Agua en Paraguay, basada en datos y estadísticas de calidad.

En seguimiento al trabajo conjunto realizado con la Alianza Global de Datos, del que Paraguay es parte desde el 2019, se propone desarrollar actividades que potencien el compromiso de actores claves del sector de agua, a fin de contar en una primera etapa con un espacio de aprovechamiento de la información producida en las instituciones del sector Agua.

Esta herramienta ayudará a dar sentido a los datos, aprovechar los datos al momento de tomar decisiones y a apoyar, guiar la gestión y planificación de las políticas.

En los Objetivos de Desarrollo Sostenible (ODS), el Objetivo 6, habla sobre el agua limpia y saneamiento; garantizar la disponibilidad y la gestión sostenible del agua y el saneamiento para todas las personas. La garantía del suministro de agua en cantidad y en calidad suficientes es fundamental para el desarrollo de la sociedad y para la lucha contra la pobreza y las enfermedades en cualquier parte del mundo.





# Capacitación fue clave para el Censo Nacional de Población y Viviendas 2022



La serie de capacitaciones y talleres fue parte de los preparativos previos al Censo Nacional de Población y Viviendas 2022, para socializar la estructura censal.

Unos 43 coordinadores departamentales fueron los primeros convocados para las instrucciones en el local de la Escuela Nacional de Educación Física (ENEF), donde se realizaron una serie de talleres de capacitación como etapa previa al Censo Nacional de Población y Viviendas 2022.

Los coordinadores llevaron después, junto a los capacitadores, la información para bajarla a las bases donde, a su vez, se capacitó a jefes zonales, supervisores y censistas.

Asimismo, las capacitaciones en las bases del país arrancaron a mediados de setiembre, previéndose la entrega de los manuales de supervisores y censistas, así como la socialización del manejo de los cuestionarios.

Cabe señalar que los talleres para supervisores y censistas fueron realizados mediante las modalidades virtual y presencial. De esta forma, el Instituto Nacional de Estadística (INE), preparó, a través de sus capacitadores, a quienes fueron líderes en sus comunidades para el Censo Nacional. Un total de 219.000 personas fueron capacitadas en todo el proceso.

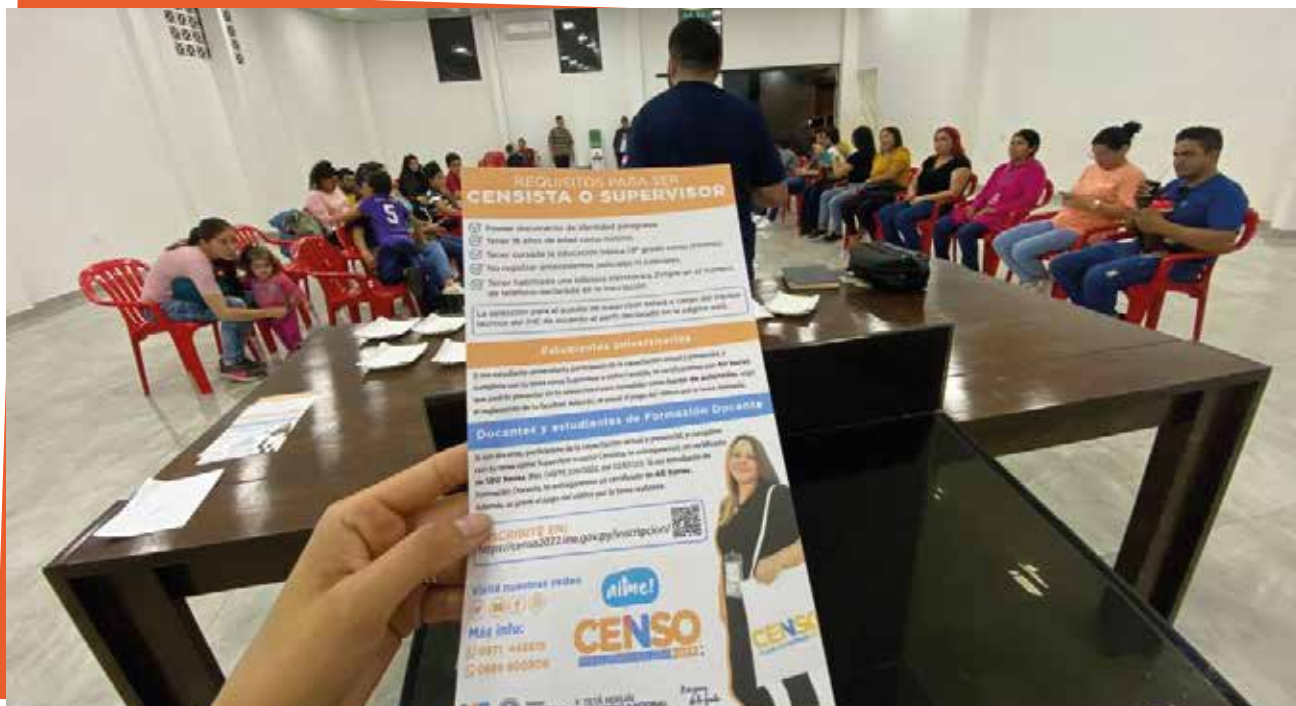



# Alianza Internacional para medir Indicadores del Riesgo de Desastres



El Director Nacional del Instituto Nacional de Estadística (INE), Iván Ojeda, participó este año en la apertura de la primera reunión ordinaria del bienio 2022-2023 del Grupo de Trabajo sobre la Medición y Registro de Indicadores Relativos a la Reducción del Riesgo de Desastres (GT-RRD), establecido en el marco de la Conferencia Estadística de las Américas de la Comisión Económica para América Latina y el Caribe (CEA-CEPAL).

En las últimas décadas los desastres continúan en aumento en la región ALC (Informe de Evaluación Regional sobre el Riesgo; UNDRR, 2020), por factores socioeconómicos de vulnerabilidad, desigualdad de género, exposición de las personas, entre otros. En el 2015 los países adoptan el Marco de Sendai para la Reducción del Riesgo de Desastres y la Agenda 2030, que requiere un trabajo inter y multisectorial para su implementación y medición de indicadores sobre el progreso. En dicha instancia los países definieron 38 indicadores Sendai de los cuales 11 fueron adoptados como indicadores ODS relacionados con los desastres.

Para el presente bienio 2022-2023 ha establecido como producto la generación de herramientas y materiales de referencia en línea para avanzar en la producción de indicadores ODS y Sendai relacionados con los desastres en los países ALC que tiene como objetivo

general fortalecer las prácticas de gestión de información estadística relacionada con la reducción del riesgo de desastres en función de los indicadores ODS.

El Grupo de Trabajo está coordinado por Perú (INEI) y Paraguay (INE), y participan los siguientes países: Bolivia (INE); Chile (INE); Colombia (DANE); Costa Rica (INEC); Cuba (ONEI); Ecuador (INEC); México (INEGI); Nicaragua (INIDE); República Dominicana (ONE) y Uruguay (INE). La secretaría técnica está a cargo de la Oficina de las Naciones Unidas para la Reducción de Riesgo de Desastres (UNDRR - Oficina regional) y la Unidad de Estadísticas Ambientales y Cambio Climático, División de Estadísticas de la CEPAL. También se cuenta con el apoyo técnico de las siguientes agencias: Oficina Regional del Programa de las Naciones Unidas para el Desarrollo (PNUD); Oficina regional del Programa de las Naciones Unidas para el Medio Ambiente (PNUMA); Oficina para la Coordinación de Asuntos Humanitarios de las Naciones Unidas (OCHA).





# Lazos estratégicos para mejorar resultados en materia de datos



Universidad Oxford (OPHI), un centro de investigación económica dentro del Departamento de Desarrollo Internacional en la Universidad de Oxford, Inglaterra, que se estableció en 2007, y coopera con diversos países del mundo en la medición del índice de Pobreza Multidimensional (IPM), con la idea de fortalecer la relación sur-sur. Precisamente, Paraguay marcó un hito este 2021 al presentar por primera vez el informe sobre la situación en el país, enfocadas a las vías y acciones del 2022

El INE siguió trabajando con Paris 21 durante todo el año en la consolidación de la Estrategia de Estadísticas de Género, por medio de talleres, y también en encuentros sobre comunicación y manejo de la información para un mejor uso y producción de las estadísticas.

Para analizar los desafíos regionales de los Objetivos del Desarrollo Sostenible (ODS) de la Agenda 2030, el INE también participó en el mes de julio pasado de la quinta Reunión del Foro de los Países de América Latina y el Caribe sobre el Desarrollo Sostenible 2022, en San José, Costa Rica, donde se debatió la “década de acción para un cambio de época”, sobre el progreso y los desafíos regionales.

Por otra parte, se siguieron las diligencias como país miembro de la Alianza Global de Datos para el Desarrollo Sostenible y el Centro de Pensamiento Estratégico Internacional (CEPEI), en el marco de una cooperación para que Paraguay cuente con su Carta de Datos Inclusivos.



El Director del INE, Iván Ojeda, participó también de reuniones con la Iniciativa de Desarrollo Humano y Pobreza de la





# Principales indicadores de empleo del 2022

Resultados relacionados al mercado laboral a nivel nacional, provenientes de la Encuesta Permanente de Hogares Continua (EPHC), en tres etapas durante el año 2022. Tanto en el primer, como segundo y tercer trimestre, dio a conocer los datos sobre la fuerza de trabajo total, la ocupada, sub ocupada y desocupada a nivel nacional.



En el 1º trimestre del 2022 está conformada por alrededor de 3.744.348 personas, 71,2% de la población de 15 y más años de edad.

En el 2º trimestre del 2022 está conformada por alrededor de 3.708.149 personas, 70,2% de la población de 15 y más años de edad.

En el 3º trimestre del 2022 está conformada por alrededor de 3.756.114 personas, 70,8% de la población de 15 y más años de edad. Respecto al mismo periodo del año 2021, la Tasa de la Fuerza de Trabajo tuvo una leve diferencia negativa de 0,6 puntos porcentuales, sin embargo, en términos de cantidad absoluta se registró un aumento que alcanza 38.092 personas aproximadamente.

En el 1º trimestre del año 2022 la población ocupada fue alrededor de 3.427.318, que representa a 65,2% de la población de 15 y más años de edad.

En el 2º trimestre del año 2022 fue alrededor de 3.458.166, esto equivale al 65,5% de la población de 15 y más años de edad.

En el 3º trimestre fue alrededor de 3.517.762 personas, 66,3% de la población de 15 y más años de edad. Respecto al mismo periodo del año 2021, la Tasa de Ocupación dio una leve diferencia negativa en 0,4 puntos porcentuales (66,7% vs. 66,3%). En términos absolutos, se dio un aumento de 42.646 personas ocupadas, producto del aumento de las mujeres.

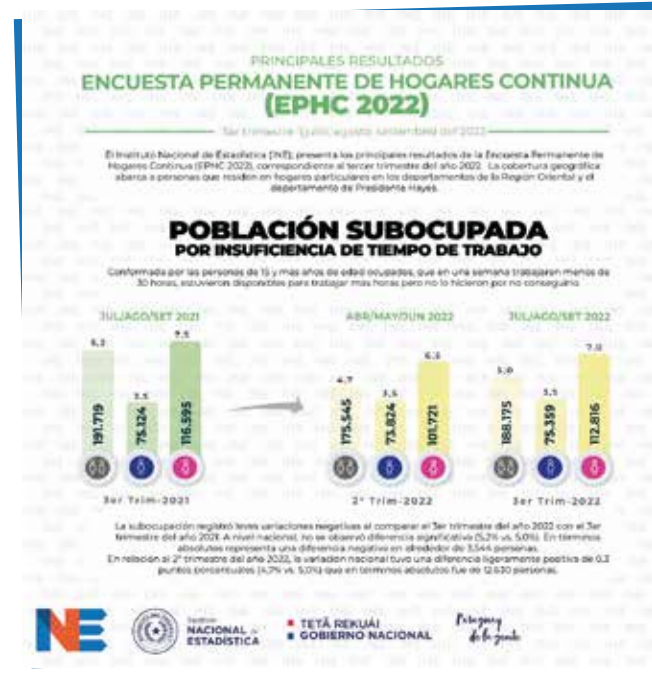

En el 1º trimestre la población subocupada abarcó al 5,2% de la fuerza de trabajo (194.621 ocupados aproximadamente).

En el 2º trimestre afectó al 4,7% de la fuerza de trabajo (175.545 ocupados aproximadamente).

En el 3º trimestre afectó al 5,0% de la fuerza de trabajo (188.175 ocupados aproximadamente). Respecto al mismo periodo del año 2021, la subocupación no registró diferencia significativa (5,2% vs. 5,0%). De los 188.175 subocupados por insuficiencia de tiempo de trabajo, el 60% son mujeres y el 40% son varones.

En el 1º trimestre del 2022, las personas clasificadas como desocupadas fueron alrededor de 317.030, de las cuales, cerca de 160.720 fueron hombres (51%) y 156.310 mujeres (49%).

En el 2º trimestre del 2022 fueron alrededor de 249.983 personas, de las cuales, cerca de 126.751 fueron hombres (51%) y 123.232 mujeres (49%).

En el 3º trimestre del 2022 fueron alrededor de 238.352 personas, de las cuales, cerca de 116.516 fueron hombres (49%) y 121.836 mujeres (51%). En relación al mismo periodo del año 2021, no se observaron diferencias significativas, pues la Tasa de Desocupación pasó de 6,5% a 6,3%. En términos absolutos, la disminución fue de alrededor de 4.554 personas.



Para acceder a más datos visitá la web: <https://www.ine.gov.py/microdatos>



# Paraguay marca un hito inclusivo en el Censo 2022



El Instituto Nacional de Estadística (INE) y la Secretaría Técnica de Planificación del Desarrollo Económico y Social (STP) trabajaron de manera conjunta para garantizar el cumplimiento del derecho al acceso a la comunicación de las personas sordas, durante el Censo Nacional de Población y Viviendas (CNPV) 2022 del pasado 9 de noviembre.

Para la atención exclusiva de las llamadas, intérpretes del Centro de Relevos dependiente de la Dirección General de Comunicación de la STP prestaron servicios para el correspondiente relevamiento. Estos funcionarios facilitaron el llenado del cuestionario del censo a las personas sordas en coordinación con los censistas. La atención, que no tuvo costo alguno, se realizó en línea, a través de videollamadas de WhatsApp.

Se estima que se recibieron unas 50 llamadas, con una duración de 40 minutos aproximadamente cada una, de diferentes distritos del país, mayoritariamente del departamento Central. Algunas de las ciudades fueron: Itá, Horqueta, Cambyretá, Luque,

Caaguazú, Ciudad del Este, Ñemby, San Juan Misiones, Itauguá, Capiatá, Fernando de la Mora, Eusebio Ayala, Asunción, Encarnación y Limpio.

Cabe destacar que fue la primera vez que se implementó este sistema de comunicación inclusiva entre censista y censado, posibilitando que las personas sordas respondan directamente el cuestionario del censo. Paraguay, de esta forma, se convierte en el primer país en utilizar esta metodología en Latinoamérica, dejando un precedente del servicio brindado para que cada persona sorda pueda ser autónoma de sus respuestas en los próximos censos.





# Autoridades de Estadísticas del Mercosur sesionaron en Paraguay



Argentina, Brasil, Paraguay y Uruguay coincidieron en que hay un cambio de paradigma a nivel de comunicación social, lo cual debe servir como plataforma esencial a la hora de hacer censos y encuestas.

El XXII Encuentro de la Reunión Especializada de Estadísticas del Mercosur (REES), se llevó a cabo en la ciudad de Asunción el día 23 de junio, con una amplia agenda.

Como Presidente Pro Tempore del bloque, le correspondió al Director Nacional del INE, Iván Ojeda, liderar la reunión, cuya mesa fue compartida por Marco Lavagna del Instituto Nacional de Estadística y Censos (INDEC) de la Argentina, Cimar Azeredo Pereira, Director de Pesquisas del Instituto Brasileiro de Geografia y Estadística (IBGE) y Diego Aboal, Director Técnico del Instituto Nacional de Estadística (INE) de Uruguay.

Las autoridades del bloque recibieron los informes de avances de las Comisiones de Trabajo sobre el Inventario de

Operaciones Estadísticas, Clasificaciones y Nomenclaturas, Estadísticas de Ingresos y Empleo, Comercio Exterior de Servicios y Cuentas Nacionales. También conversaron acerca del cumplimiento del programa 2022-2023, tras lo cual firmaron el acta de la reunión regional.

El Grupo Mercado Común -órgano ejecutivo del MERCOSUR- creó la Reunión Especializada de Estadísticas del MERCOSUR (REES) con el objetivo principal de elaborar un Plan Estratégico Estadístico del MERCOSUR que permita la adopción de un Sistema Estadístico Armonizado en el ámbito del bloque.





# Construcción de la Estrategia Nacional de Desarrollo Estadístico (ENDE)



Como entidad rectora de la estadística oficial en el Paraguay, el INE promovió el proceso de modernización del Sistema Estadístico Nacional (SISEN), destacándose como hitos trascendentales la promulgación de la nueva Ley de Estadística y la construcción de la Estrategia Nacional de Desarrollo Estadístico (ENDE) 2020-2030, el cual en su Versión Actualizada 2021 - 2030 incluye la transversalización de género en los procesos del SISEN.

Entre otras actividades desarrolladas este año se citan la Coordinación de la actualización del Plan Estratégico Institucional y la actualización del Manual de Funciones del INE, realizado en el marco de la Consultoría para apoyar el Fortalecimiento Institucional del Instituto Nacional de Estadística de Paraguay. También la Coordinación de la

elaboración de la Estrategia de Comunicación (ESCOM) 2022-2030 del Instituto Nacional de Estadística (INE) - Paraguay.

Se hicieron además gestiones para contar con un voluntario de Taiwán "Profesional Informático", para el desarrollo de instrumentos o recursos de apoyo del Proyecto "Laboratorio de Investigación Estadística y Ciencias de Datos" y para el fortalecimiento de la construcción de Indicadores de la ODS y de los Registros Administrativos.

Se incluyen también las gestiones realizadas para el Proyecto "Construcción de Infraestructura para Archivo Estadístico Central, Oficina Técnica y Laboratorio de Investigación Estadística, Data Science", presentado a la Embajada de la República de Corea.



El Plan Estadístico Nacional, que incluye la elaboración, socialización y ajustes de retroalimentación, también figura entre las actividades.

Otros logros son el apoyo en la implementación de ADAPT para Costa Rica - Experiencia Paraguay; así como el entrenamiento gratuito de seis semanas sobre el uso de ADAPT - Regional Experiencia Paraguay.

La elaboración del Marco Analítico y Operativo para el Costeo de la ENDE 2021-2030: metodología & herramienta Excel, además de la coordinación de la Misión de Observación Internacional del CNPV 2022, son otras actividades.

Entre las grandes actividades ejecutadas

en el 2022, se destaca también la Guía de Transversalización de Género en los Censos de Población y Vivienda.

Experiencias y recomendaciones para América Latina; la Guía para la Transversalización de la Perspectiva de Género en la Producción Estadística de la CEA-CEPAL; y la Actualización de los Indicadores de la Plataforma Atlas de Género al 2021.





# INE lidera estándares en gestión de talento humano según encuesta del BID

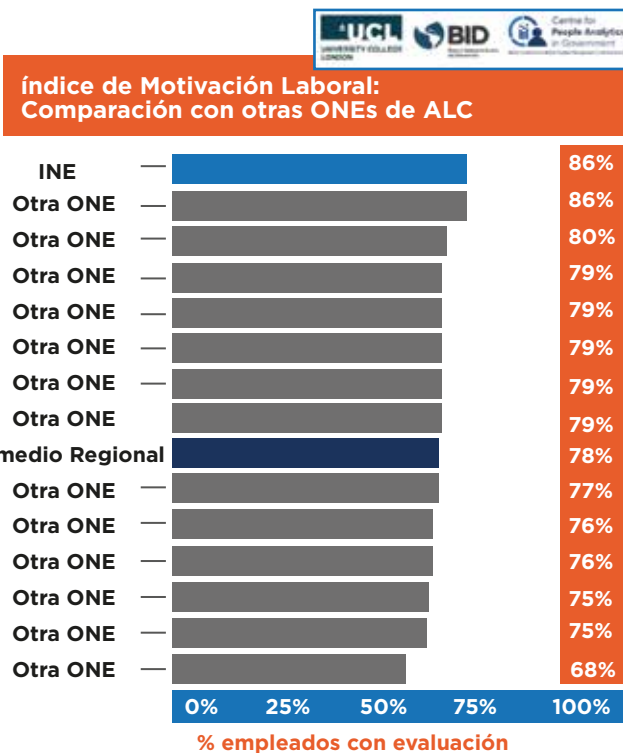

América Latina y el Caribe (ALC), el INE de Paraguay tiene el índice de motivación laboral más alto, el 86% está motivado con su trabajo (dispuesto a hacer su mejor esfuerzo), versus el 78% en ALC, igualmente refleja que posee el mayor índice de liderazgo de las máximas autoridades, es decir es muy reconocido el liderazgo de las Dirección General y sus principales Direcciones. Además evidencia que el INE es una de las ONEs con mayor índice de compromiso laboral de la región, el 87% está comprometido con su trabajo (absorbido, dedicado y enérgico), versus el 84% en ALC. En los componentes del INE se verifica un alto índice de trabajo en equipo en comparación al resultado de las respuestas de otras ONEs.

La encuesta señala, además, al Paraguay en el primer lugar por encima del promedio de la región y como una de las ONEs donde sus empleados tienen un mayor compromiso organizacional.

Así también, un 49% de los encuestados señalaron que tienen intención de



En 2022 se aplicó la Encuesta a Servidores Públicos de las Oficinas Nacionales de Estadística (ONEs) en América Latina y el Caribe a los funcionarios del Instituto Nacional de Estadística de Paraguay.

La participación en esta encuesta fue completamente voluntaria y se garantizó la confidencialidad. El equipo del BID encargado de la encuesta estuvo conformado por académicos de University College London, Roskile University, y Notitnham Univertsity, además de otros consultores y especialistas.

Los resultados de este estudio muestran que, en comparación a otras ONEs de

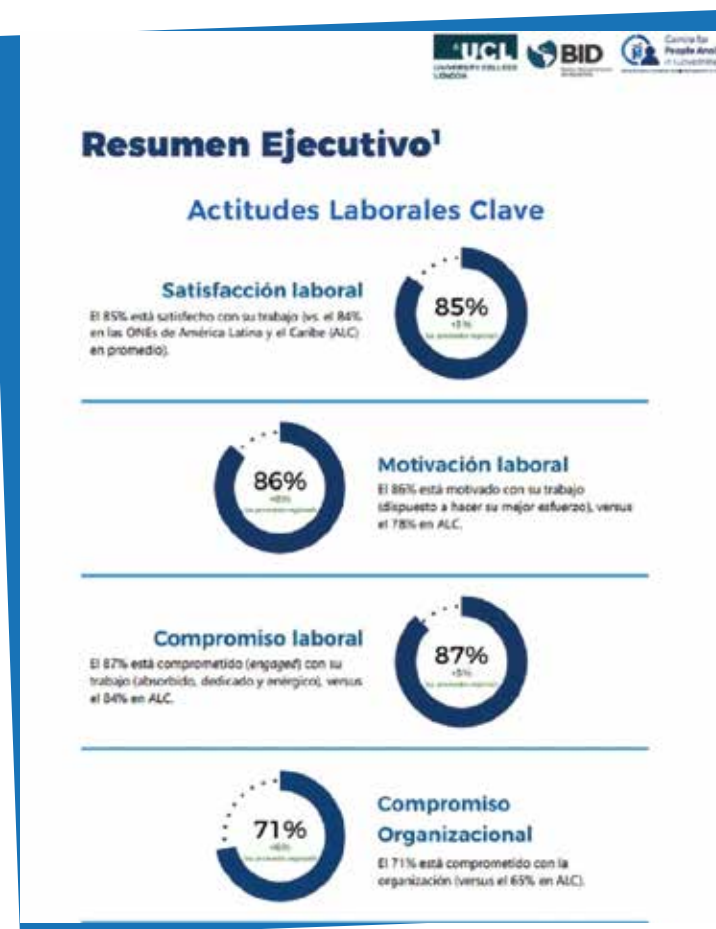

ascensos y carrera en un 61%, y evaluación y desempeño en un 67%.

Un 78% de los servidores dijo que recomendaría al INE como buen lugar para trabajar, 82% dijo estar feliz cuando trabaja intensamente, y 91% manifestó que los compañeros de equipo dan su mejor esfuerzo para cumplir con su trabajo, sin importar las dificultades que existen.

La metodología utilizada consistió en una encuesta en línea, para computador y teléfono celular, enviada a través de correo electrónico a todos los servidores del INE.

permanecer, un 73% tiene motivación por el servicio público, el 79% manifiesta integridad estadística, y el 53% posee competencia estadística.

Por otro lado, un 59% indicó que tuvo oportunidad de conversar sobre los resultados de su última evaluación de desempeño individual con su jefe inmediato (o superior jerárquico), y el 58% indicó que antes de su último periodo de evaluación de desempeño se establecieron y discutieron con él los objetivos a alcanzar.

El INE ascendió también en los indicadores de prácticas de gestión de personas, en cuanto a reclutamiento y selección en un 54%, inducción en un 75%,

La misma encuesta se implementó en 14 países entre noviembre del 2021 y julio del 2022. En Paraguay fue llevada a cabo entre abril y mayo del 2022 y el INE se destacó entre las ONEs de la región por estos altos estándares en materia de gestión de personas.

## EJEMPLOS DE INDICADORES SOBRESALIENTES





# Observadores internacionales felicitaron la puesta en marcha del Censo 2022



La misión de observación del Censo Nacional de Población y Viviendas Paraguay 2022 (CNPV) fue dirigida a representantes de las Oficinas Nacionales de Estadística (ONEs) de la región y de organismos internacionales que por su rol de productores y usuarios contribuyeron a la evaluación del operativo en sus distintas dimensiones.

También se sumaron a esta comitiva los principales referentes nacionales

integrantes del Sistema Estadístico Nacional (SISEN), investigadores destacados, además de representantes de la academia y organizaciones de la sociedad civil.

La comitiva en pleno, al realizar el balance del día del Censo, destacó aspectos positivos del operativo, como el alto compromiso de la estructura censal y su capacidad técnica, la activa participación ciudadana, que fue evidenciada por la permanencia de la población en sus hogares y la colaboración total al momento de la entrevista. Así también felicitaron el abordaje intercultural del Censo Indígena y la campaña de difusión.

A nivel internacional se contó con la presencia de representantes de las oficinas nacionales de estadística de: Argentina, Brasil, Chile, Ecuador, México, Perú y



Uruguay. Además de especialistas de organismos internacionales como de la Oficina de Regional de América Latina y el Caribe del Fondo de Población (UNFPA LACRO), el Banco Interamericano de Desarrollo (BID) y del Centro Latinoamericano y Caribeño de Demografía (CELADE/CEPAL), alcanzando participación de 10 representantes internacionales en su conjunto.

Por otra parte, Los observadores nacionales fueron en total 19 personas de las siguientes instituciones y organizaciones: Gabinete Social de la Presidencia de la República, Ministerio de Salud Pública y Bienestar Social, Ministerio de Educación y Ciencias, Ministerio de Desarrollo Social, Congreso Nacional y la Secretaría Técnica de Planificación del

Desarrollo Económico y Social; el Centro de Información y Recursos para el Desarrollo (CIRD), Universidad Nacional de Asunción (UNA), UNFPA Paraguay y la oficina de la Organización de las Naciones Unidas (ONU) de Paraguay.



*"Quiero felicitar a la población paraguaya por haber acatado este feriado. También hay que descartar algunos mitos con respecto a los censos, llegar al 100% de la población no ocurre en*

*ningún país, así que es natural que exista una parte de la población que no sea censada, así como es natural también que hayan días de recuperación de la información. Son 200.000 personas en la calle, esto es el mayor despliegue que tiene un país en tiempos de paz. Es realmente una gran hazaña".*

**Diego Aboal**  
Director Técnico del Instituto Nacional de Estadística de Uruguay



*"Lo que pude ver aquí es una operación de campo extremadamente bien planeada, impecablemente conducida por el INE de Paraguay. Increíble la preparación de los censistas y cómo la sociedad está involucrada con el Censo. Este operativo tiene un alto valor porque sirve para que toda la planificación de un país sea mejor, felicitaciones al INE y a la sociedad paraguaya por este Censo".*

**Cimar Azeredo**  
Director de Pesquisas del Instituto Brasileiro de Geografía y Estadística



# Diálogo Entre Pares sobre modernización de los sistemas estadísticos



En el mes de setiembre el Instituto Nacional de Estadística (INE) de Paraguay y PARIS21 realizaron el segundo episodio de la serie de intercambio del Diálogo Entre Pares con énfasis en los temas de reingeniería institucional, coordinación e innovación.

El Director Nacional de Estadística, Iván Ojeda, dio la bienvenida a los 16 representantes que en ese momento participaron de la apertura, y destacó la importancia de este tipo de foros internacionales, ya que cada país representante comparte sus experiencias, lo que vuelve enriquecedor saber de las implementaciones positivas o resultados negativos de las instituciones encargadas de las estadísticas a nivel regional.

Por su parte Geoffrey Grenwell, representante de Paris21 hizo un resumen de los antecedentes de la reunión de noviembre 2021 sobre la Modernización de los Sistemas Estadísticos.

El fructífero intercambio de las ONE de la región latinoamericana llevada a cabo durante el Episodio 1, ratificó la reconocida necesidad de modernizar los sistemas estadísticos actuales para adaptarlos a estar en toda época preparados para ser útiles.

En el Episodio 2: Los SEN como generadores fundamentales del flujo de información: aspectos clave para una efectiva coordinación, en línea con la serie programada, tuvo como propósito centrar el debate con respecto a la coordinación del Sistema Estadístico Nacional como mecanismos cruciales para el flujo de información, identificándose:

- i) las diversas formas que están actualmente en funcionamiento para la coordinación de los mismos en la región, y compartir de tenerse, experiencias de medición de su desempeño
- ii) examinar cuáles son las fortalezas y ventajas que, en un autodiagnóstico de cada ONE, las mismas identifican,
- iii) compartir cuales debilidades y desventajas, las mismas instituciones también identifican, y
- iv) todo ello para estimular el intercambio de experiencias existentes, con el objetivo de potenciar las situaciones exitosas y mitigar las disfunciones identificadas.

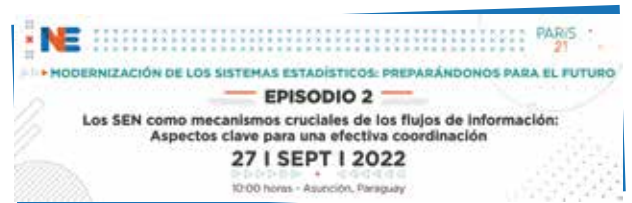



# NE NÓMINA DE DIRECTIVOS



**Nelly Zunilda Acosta Sosa**  
Secretaria General



**Luis Alberto Domínguez Jara**  
Dirección Administrativa y Financiera



**Oscar Barrios Leiva**  
Planificación y Coordinación Estadística



**Alcides Nunes González**  
Dirección de Estadísticas Económicas



**Leopoldo Maximiliano López Cañiza**  
Unidad de Anticorrupción



**Norma Medina**  
Direcc. de Estadísticas Sociales y Demográficas



**Pedro Antonio Galeano Aquino**  
Dirección Jurídica



**Nancy Cano**  
Dirección de Encuesta a Hogares



**Pedro Enrique Torales Franco**  
Auditoría Intena



**Julio Roberto Trinidad**  
Dirección de Talentos Humanos



**Raúl Perdomo**  
MECIP



**María Teresa Chica**  
Dirección de Informática



**Juana Beatriz Cuevas**  
Centro de Información Estadística



**Andrés Ramírez**  
Dirección de Cartografía

## Staff

**Coordinación y Edición:** Dalila Delgadillo, Raquel Domínguez, Celso Chávez

**Redacción:** Raquel Domínguez, Adriana García, Cristina Martínez

**Fotos:** Adriana García, Hailen Figueredo, Frank P. Olmedo

**Diseño gráfico y maquetación:** Luz Melgarejo

**Imprenta:** Nempre Producciones



# VISITA NUESTRA WEB

<https://www.ine.gov.py/>



📍 Naciones Unidas e/ Centeno  
Fernando de la Mora, Zona Norte

☎ (+595 21) 677-920 - (+595 21) 500-194

✉ info@ine.gov.py

🌐 [www.ine.gov.py](http://www.ine.gov.py) / [censo2022.gov.py](http://censo2022.gov.py)

**Visitá nuestras redes**     



Instituto  
**NACIONAL de  
ESTADÍSTICA**

 **TETÃ REKUÁI**  
 **GOBIERNO NACIONAL**

*Paraguay  
de la gente*